

DANUBIUS
PANNONICO-
MYUSICUS,

Observationibus

GEOGRAPHICIS, ASTRONOMICIS,
HYDROGRAPHICIS, HISTORICIS,
PHYSICIS

PERLUSTRATUS

Et in sex Tomos digestus

AB ALOYSIO FERD. COM. MARSILI

Socio Regiarum Societatum Parisiensis, Londinensis, Monspeliensis.

TOMUS SEXTUS.



HAGÆ COMITUM, Apud P. GOSSE, R. CHR. ALBERTS, P. DE HONDT.

AMSTELODAMI, Apud HERM. UYTWERF & FRANÇ. CHANGUION.

M. D. C. C. XXVI

*A' Meunier Marsaumont fel ajant vtre
Retrovint 1^o Septembre 1857.
H. polyani Simon Elly
Paris Agis*

DAMNORIS

P

MD

NR

D

AB

8000

ERDELYI MUZEUM
KÖNYVTÁRA



PRÆFATIO

A D

TOMUM VI.



Ostquàm Danubiale opus in quinque Tomos digessi, & eisdem exegi, nonnulla mihi subierunt quoad materiam ad eosdem Tomos spectantia; sed cum haud facile videretur singulis Tomis ista coaptare, omnia collegi, & alium sextum Tomum ex iisdem conficere non abs re sum arbitratus. Quarè etiam in Prodro mo pollicitus fui sextum hunc Tomum me fore editurum, quem tamen Analectorum nomine inscribendum esse tunc dixi; at re meliùs perpensâ, magis consentaneum duxi, miscellanearum observationum titulo nuncupare. Insuper verò nonnulla congeffi, quæ circa Danubium porrò versantur; sed ad præfatas materias in cæteris quinque Tomis tractatas nullum habent respectum, ideòque de iis partem, secundam miscellanearum pariter observationum Tomo huic adjeci, cum singularem librum pro iis conficere non expediet, & satiùs foret uberio rem hunc reddere. Videbit igitur unusquisque Tomum hunc ex variis rebus esse conflatum, quarum singulæ, si fusiùs tractatæ forent, singulos Tomos componere potuissent. Et cum ego id agere, tot curis, negotiisque vetantibus, non potuerim, aditum sibi ad hoc perficiendum patere sentiet, & quot, quantaque supersint dicenda, ex indicatis saltem observationibus colliget.

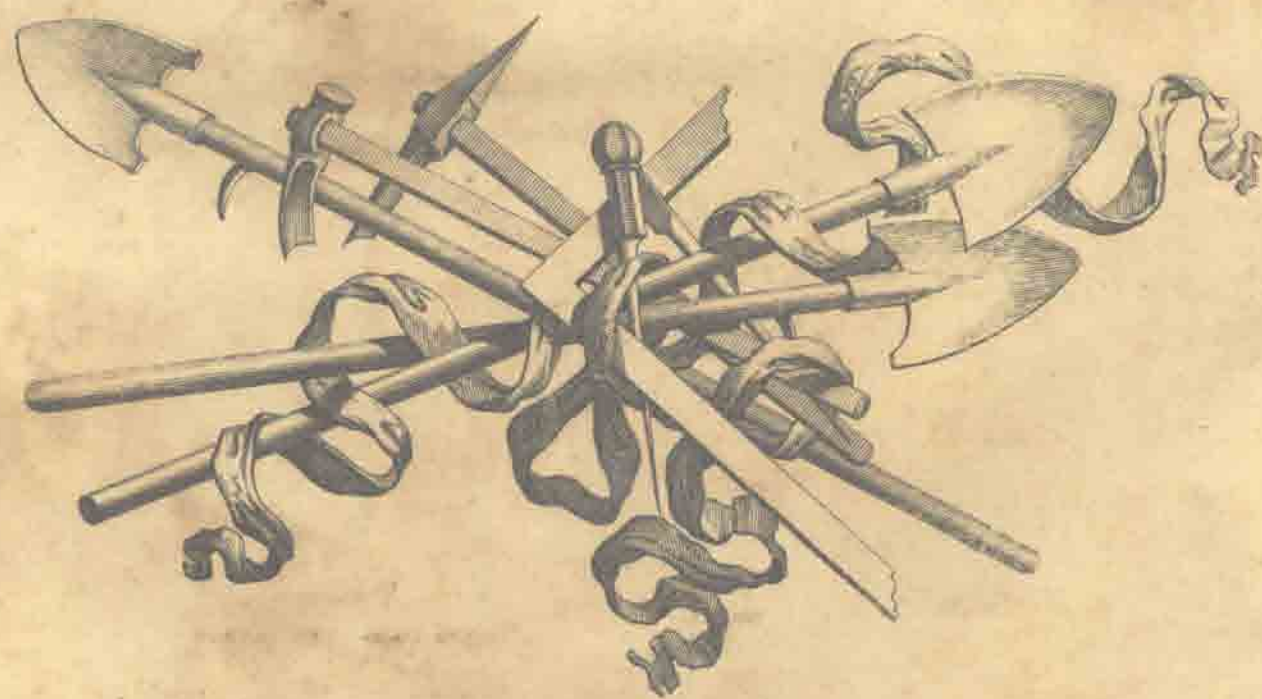

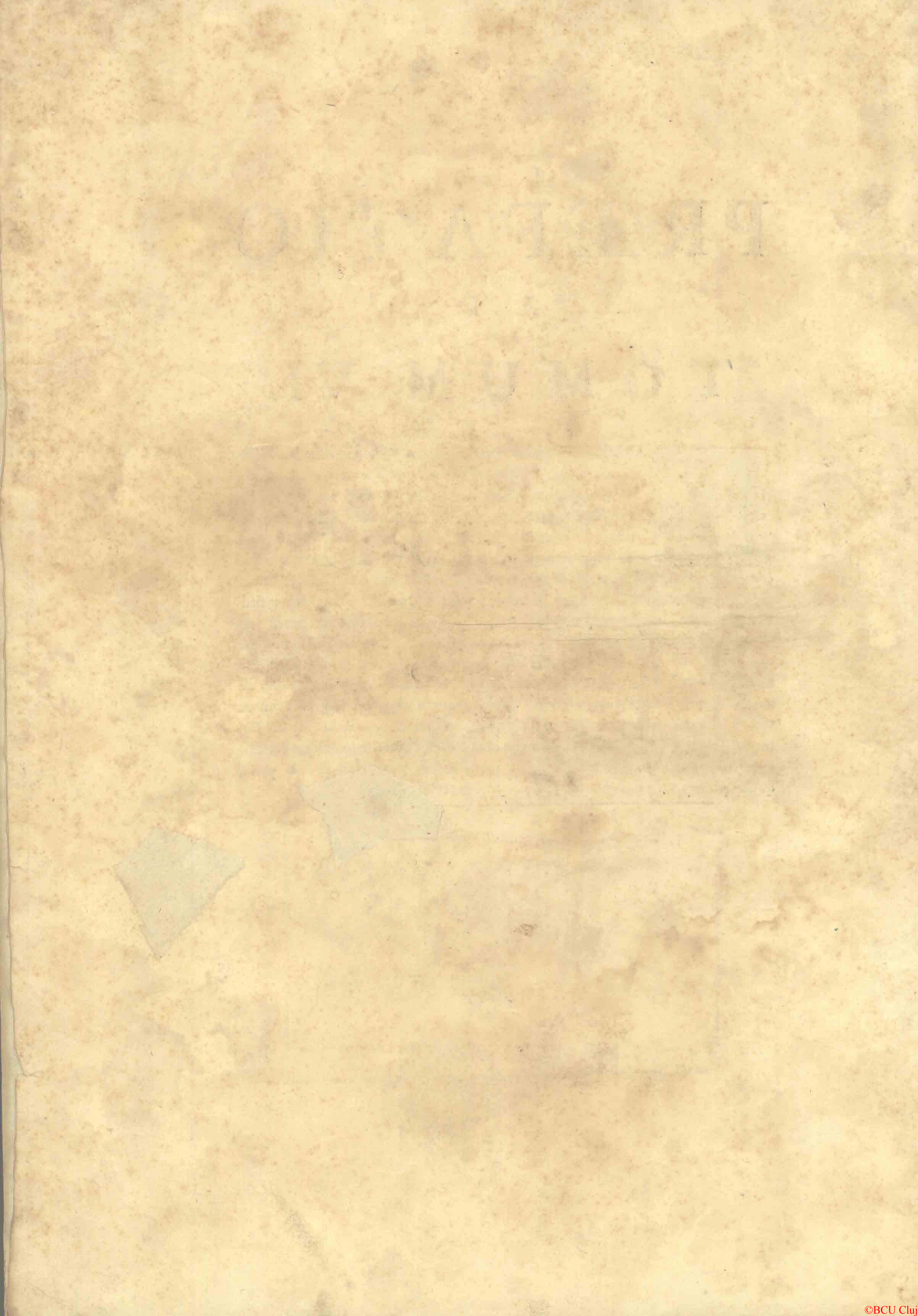

D E
F O N T I B U S
D A N U B I I.

• *Tom. VI.*

A

ERDELYI
KÖNYVTÁRSÁG
MÚZEUMÁNAK



D E

FONTIBUS

DANUBII.



Ostquam Romanorum tunc Rex, Imperator Joseph Landaum expugnavit anno 1702. mihi contigit cum manu militum considerare aliquot hebdommadis in Sylvâ nigra, aut *Schwartz Wald* in Sueviâ, undè putatitii Fontes Danubii non longè aberant. Libuit eos recognoscere cum meis Amanuensibus pro scribendo, & delineando. Sed ubi illuc perveni, & nonnulla ab Incolis de iisdemaccepi, novi in altiori loco, quem *Doneschingen* vocant, esse veros Danubii Fontes, & æquum ducens recognoscere verum ortum tanti fluminis, quod primum fuit instrumentum tot victoriarum Christianis, & primaria causa earum observationum, quas collegi, volui ad supremum usque apicem veteris Abnobæ tendere, & conferre ipsius altitudinem cum Alpibus Helvetiæ, & Rhetiæ, quas indè inspiciebam, & hujusce condere exactam cartam topographicam, postquam alias quoque confeci, ut clarior fierem in conscribendâ meâ dissertatiunculâ, quam potuissem inferere in meo primo Tomo hujus operis, nisi iste, antequam in ea Castra proficiscerer, absolutus fuisset. Huc accessit, quod

Tom. VI.

B

mei

mei instituti fuit, meam descriptionem aggredi de Danubio à Cæſio monte. Verùm ubi agitur de publicandis tot dotibus, quas natura contulit in hunc tractum Danubii, haud imponere ^{orig} viſum eſt litteratum orbem edocere de vero ortu tanti fluminis in Europâ, ut videat unuſquiſque, qualis, quantuſque tractus ei ſubtrahatur à ſcriptoribus, ſivè ut aſſentarentur iis, qui ſuis terris hanc gloriam vindicabant, ſivè quia id ipſum non vidère, quod meridianâ luce clarius eſt.

Veteres ergo Geographi originem Danubii adſcripſere monti tunc dicto Abnobæ, nunc verò *Schwartz Wald*, vulgò, ſylvæ nigræ nuncupato.

Nescio modò, cur hodierni Geographi eandem adſcribant Doneſchingæ, niſi fortè id agant adulationis gratiâ ergà familiam Fiſſenbergam, quæ ibi poſſidet Baroniam. Hoc planè ridiculum videtur, velle ut regius inde naſcatur Danubius, utque tanti fluminis decreſcat gloria, quo gloria creſcat unius familiæ.

Et porrò rationibus evincitur firmiſſimis, Danubium altiora trahere principia; utque clarè id eluceſcat, mappas ordine pono, oculiſque ſubjicio.

Prima eſt, quâ cernitur tractus ille regionis intercedentis in Circulo Sueviæ monti Abnobæ, & Territorio Doneſchingæ.

Hæc in tres partes dividitur.

In primâ habetur modicus tractus à majore ſummitate montis Abnobæ ad *Buckelreim* in omnibus, ac ſingulis partibus in ſecundâ parte deſcriptus.

Secunda monſtrat tractum intercedentem à *Buckelreim* ad Doneſchingam.

Tertia exhibet territoria ipſius Doneſchingæ, & *Almenſhofen*.

In ſecundâ mappâ continetur locus ille ſummitatis prædicti montis, & deſcriptio *Buckelreim*, ubi parvula ruſticorum ædes apparet, quæ duo in tecta dividitur, quorum ex uno in Danubium, ex altero in Rhenum aquæ demittuntur. Hujus loci ſolum refertum eſt pratis uberrimis, & à Paſtoribus irrigatis quibuſdam arte factis canalibus, utque ſuum quiſque ſibi habeat, notatis, atque diſtinctis quibuſdam ligneis ſeptis, prout in mappâ videre eſt. Ponè ſequitur aquæ receptaculum ad quam pecora ducuntur ad potandum. Inferiùs horum canaliculorum plerique in lacuſculo colliguntur, quo vis adaugeatur ad verſandum molam in ſitu proximo *Buckelreim*.

Situs iſte, undè incipit ſecunda pars hujus mappæ, terminus eſt illorum delictis affluentium Pratorum, montibuſque comprehenditur, quo littorales alii rivuli confluunt cum ſuis nominibus in hac mappâ notatis.

In territorio *Fortwangen*, qui primus eſt locus primæ aquarum collectionis inſtar limpidiſſimi fluminis decurrentium nomen ſumit Bregæ. Hic diverſa inter Territoria curſum proſequitur aquis ſemper uberioribus donec colligatur ſub *Almenſhofen*, & *Doneſchingen* in alio flumine Brigæ per *Willenghen* decurrente, ſuamque originem ſortito in locis humilioribus, quàm ſortitus fuerit

rit alter descriptæ Bregæ. Eorundem locorum primus *Kirna*, secundus *Schlegelstath* nuncupatur.

Tertia pars composita duobus territoriis *Doneschingen*, & *Almenshofen* expressa patet in tertiâ mappâ.

In hac tertiâ mappâ videmus modicos tractus utriusque Brigæ cum duobus Rivulis defluente altero à fonte lapidibus septo in plateâ *Doneschingæ*, posito, quem vulgus jactat primum Brigæ Danubii nomen imponere, sed pari ratione, aut melius dixerim abusu parem gloriam vindicare posset *Almenshofen* ad eandem, ut videre est, altitudinem positus. Si enim *Doneschingen* vult, ut parvulo suo rivulo Briga primum fiat Danubius, idem velle quidni possit *Almenshofen* in Bregam confluens majorem? Hic siquidem naturâ, ille arte similem gloriam meretur; & reverà si aqua in *Almenshofen* fontè collecta foret clauso, mucisque circumdato, esset planè idem, ac ille, qui in plateâ *Doneschingæ* reperitur.

Verùm neutri certe gloria hæc debetur absurdum quippe foret totum illum regionis tractum *Abnobæ*, & *Doneschingæ* interjacentis Danubio subtrahere, tractum verè haud ob distantiam quinque horarum cum dimidia à Monte prædicto ad prædictum Territorium intercedentem, prout in 1. & 2. mappâ demonstravimus.

In eodem monte tentatæ fuerunt à meis Amanuensibus, ut in aliis sitibus Helvetiam versùs observationes per Barometrum, animo eas conferendi cum observationibus habitis in Monte Septimo Helvetiam inter & Rhetiam posito, aliisque altissimis Montibus, qui maximorum Europæ fluminum sunt origines, Rheni videlicet, Rhodani, & magna ex parte Padis ob Thesium flumen in eum confluentis. *Saisser* eruditione præcipuâ Orbi notissimus, meique amantissimus compater, qui cunctas hæc altitudines in Helvetiâ Barometro dimensus fuerat, eas junxit, quas in *Briscoviæ*, aliorumque adjacentium locorum regionibus collegeram, illasque fecit calculationes, queis ipse statuerem profilum suo loco hic exhibitum. Ego qui gloriam usurpare volui propriam asperitatis Helvetiæ, primorum Europæ fluminum Matris,

Quartam hanc mappam composui, quæ partem illam continet Sueviæ, quæ necessaria fuit ad exhibendum verum situm Montis *Abnobæ*, undè aquæ derivantur Danubium constituentes, & situm altissimi, asperrimique Montis *Septimi*, ad cujus pedes propè *Malojam* fontes *Æni* consurgunt, qui *Passaviæ* Danubio immiscetur.

Lineâ tortuosâ punctis signatâ, situs notantur, in queis experimenta confecta sunt inter Montes *Abnobam*, & *Septimum*, protendendo usque ad *Chiavera* propè scaturiginem *Lacus Comi* in Italiâ.

Lineam eandem, ut dixi tortuosam,

In quintâ mappâ in rectam lineam redegi, sectionem faciendo in ea patentem

cum perpendicularibus altitudinibus locorum omnium, in queis dictis experimentis opera data fuit, & quæ cum scalâ mensurari commodè possunt; indè faciliè cuique dabitur cernere, quantò sint altiores dicti Montis Horizontes, Horizontibus Donefchingæ, cui Danubii o imputatur.

Ego qui situs Abnobæ diligenter oculis, pedibusque lustravi, illosque asperri-
morum, altissimorumq. Montium Helvetiæ, undè maxima, ut dixi, Europæ
flumina dilabuntur, descriptarum observationum fundamento innixus, nec po-
tui, nec unquam potero aliud, sentire, quàm ut ponenda in Helvetiâ sit Danu-
bii origo, ubi sunt Æni fontes, & hoc adjiciam amplius modicum discrimen in-
tercedere duas inter distantias fontium sub monte Abnobâ in suis lineis ad centrum
Maris Euxini ubi Danubii nomen amittitur.

Inveteratus usus Abnobæ Danubii Patera adjudicans, validissimum pro ipso fun-
damentum est, cæterum naturalibus attentis rationibus in dubium revocandum
non esset ab Helvetiæ Alpibus, æon ac maxima Europæ flumina, Danubium
proficisci, Ænumque flumen ipsius esse tributarium, & in eo nomen amittere.

OBSERVATIONES ANATOMICÆ

I N

A V I B U S,

Ac præsertim

I N

A Q U I L A

E T

ONOCROTALO.

OSSEBVAIONEZ ANAOMIOE

I H

A V L B V A

Q I

DELINEATIO TOPOGRAPHICA
ALTISSIMÆ ATQUE ADEO VERÆ SCATURIGINIS
DANUBII, FL:

Ubi monendum, tenuissimos illos ramusculos aquæ à rusticis, pro irrigandis pratis ita esse excavatos; et, si hoc non foret, aquam, sine dubio, alveolo uno, aut saltem paucioribus defluxuram fuisse.

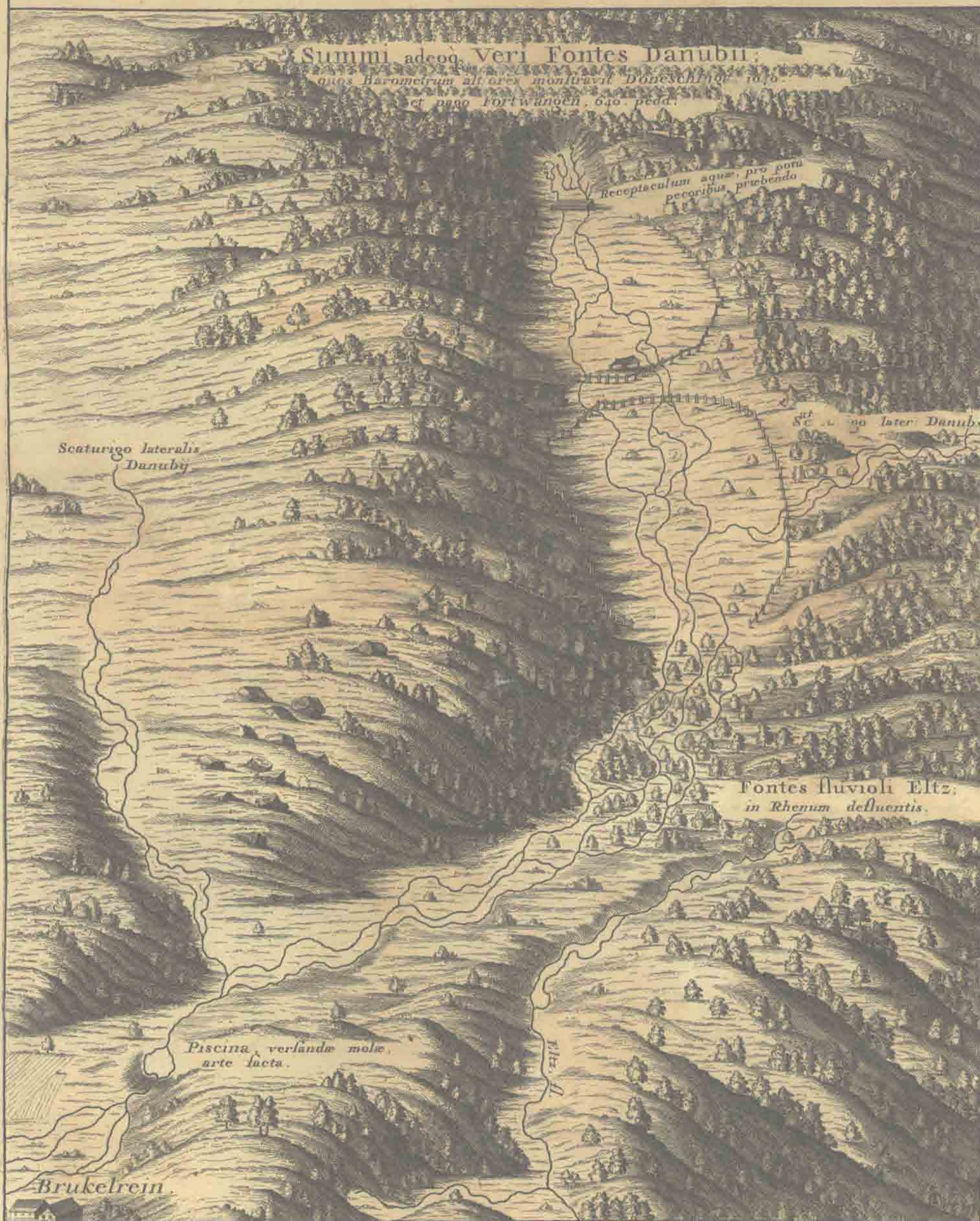

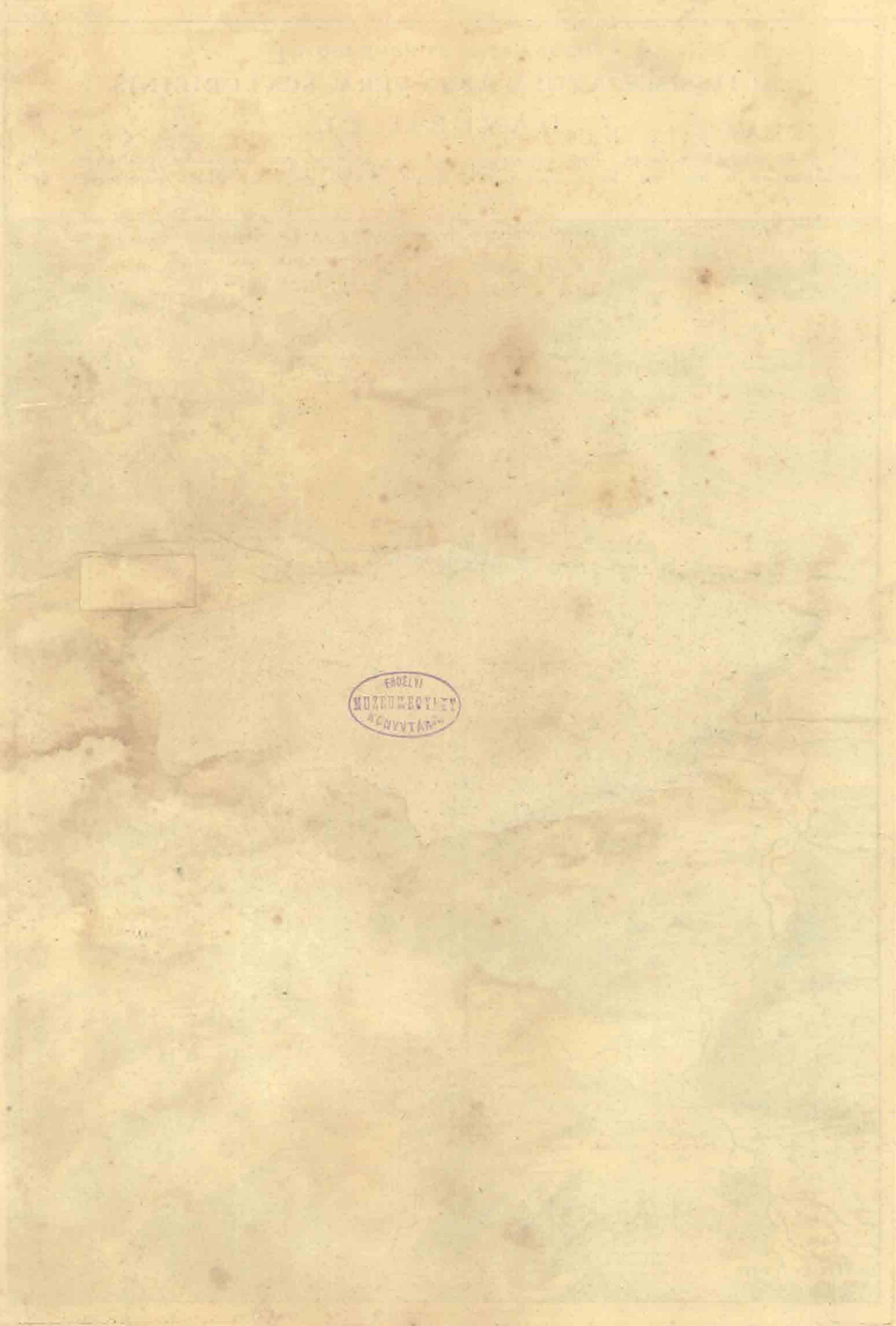

ESZÉLYI
MÚZEUMSZELET
KÖNYVTÁR

MAPPA,
in quâ
TRACTUS REGIONIS INTER DONESCHINGĀ,
et Veros Danubii Fontes interjacentis Geographicè repræsentatur.

Ut hoc etiam modo facile cuivis appareat, quàm minus rectè in Doneschingâ arce
fontes Danubij quærantur; quam naturali è contra jure illa scaturigo aquæ, quæ est
prope Brukelrein in altissimo totius Sylvæ Herzyniæ monte pro Veris Danubii fon-
tibus habenda sit.

Scala  Horar.



EDÉLYI
MUSEUMNYI
KÖNYVTÁR



DELINEATIO TOPOGRAPHICA

FONTIUM, QUOS VULGÒ DANUBII VOCANT,
IN DONESCHINGEN;

ut, quam aptè, vel ineptè hoc Fontium Danubii nomen isti scaturi-
gini aquæ conveniat, exinde patescat.

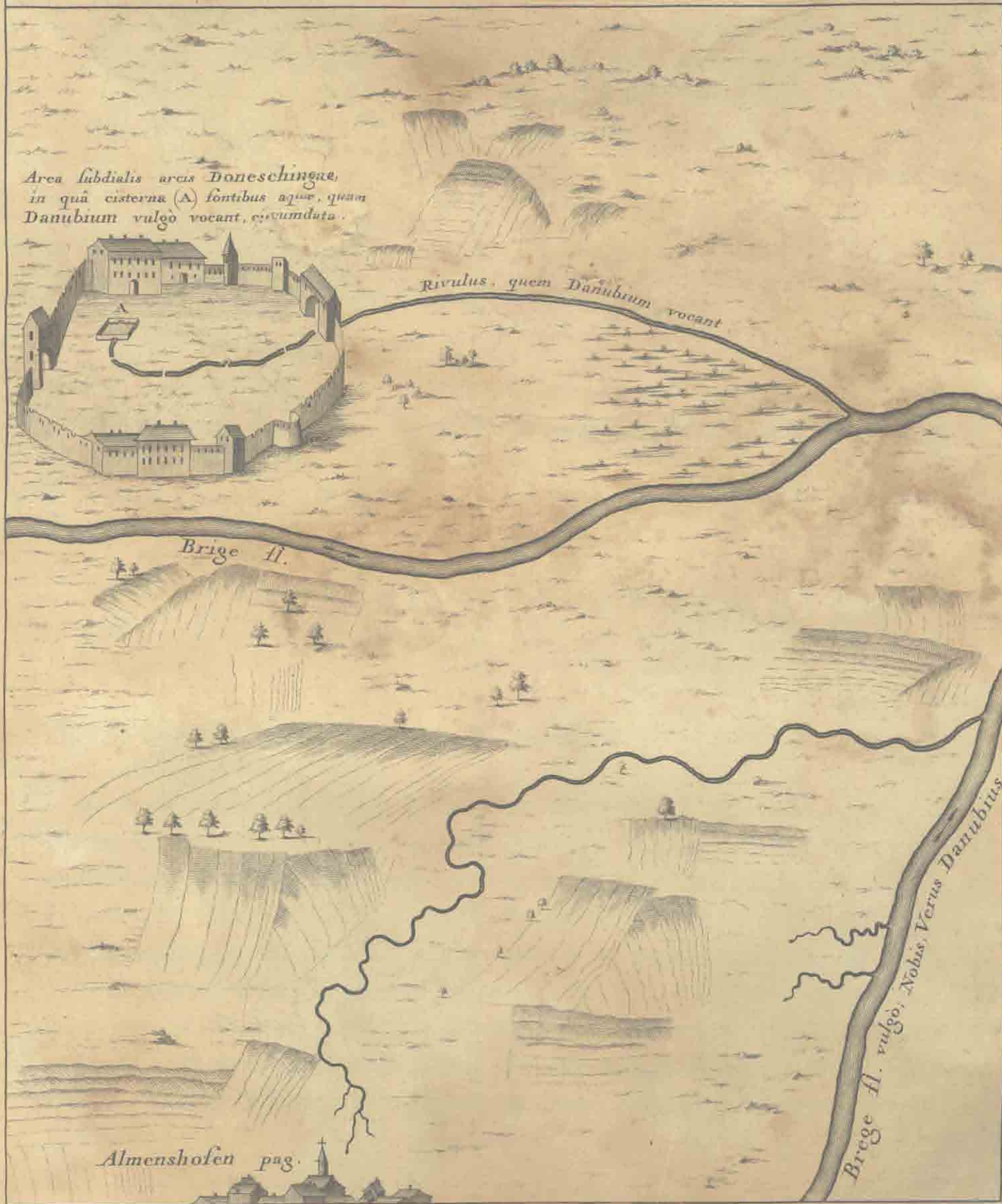

ERDELYI
MUSEUMEGYLET
KÖNYVTÁRA

OBSERVATIONES ANATOMICÆ.

- I. Anatomia Aquilæ quantum ad ejus Intestina præcipuè attinet.
- II. Anatomia Onocrotali quantum præcipuè spectat ad asperæ arteriæ bifurcationem, & ossa ejus levia, ac solida, omnique omnino medullâ carentia.
- III. Anatomicae breves Observationes circa Aves rapaces piscivoras.
- IV. Anatomicae breves Observationes circa Aves Longicruras circa aquas vagantes. Causa susceptæ Anatomia in Avibus quibusdam.

Cùm Avium illarum, quæ circa Danubium, & per ejus aquas vagantur, proprietates, qualitatesque descripsimus, placuit nonnullas ex ipsis intimius aliquantò scrutari, earumque interiora brevibus institutis sectionibus, nonnulla perlustrare. Augustiores (a) præ aliis seligere libuit, cultroque Anatomico subjicere; ac præsertim Onocrotalum, & Aquilam, quamvis hæc non propriè degat circa Danubium. Neque verò hæc aves præ cæteris examinandas suscepi ob solam earum magnitudinem, sed ut inspicere possem ordinem nutritionis horum viventium, & quorum mechanico systemate natura in ipsis pro opere nutritionis uteretur.

I.

OBSERVATIONES ANATOMICÆ IN AQUILA.

Voracitas Aquilarum satis nota est, nec minùs Onocrotali, Germanis proinde dicti *Nimmer-fat*.

In Aquilâ vidimus satis apparentes Glandulas in Esophago succo acidissimo repletas, & multoties magnam vermium copiam. Humor ille acidus videtur non minùs causâ illius voracitatis, quàm subsequenti subitæ digestionis; quia si in ventriculo deficiat substantia per acidum dissolvenda, quæ illud veluti occupet, fit postea mordicatio in ventriculi fibris, undè oritur naturalis appetitus, qui frequentior, & major est in istâ Rupicolâ Ave, quàm in aliis propter exuperantem copiam prædicti humoris acidi, & activitatem subitò macerandi cibum comestum.

Quod verò attinet ad vermes illos, qui tam copiosè ibi reperiuntur, dubitandum non est eos originem suam ducere ex Ovis, quæ inveniuntur in cadaveribus,

quòd circa Cadavera Aves istæ continuò versentur, & devorent. Et hoc ipsum comprobatur quæ de Insectis aliàs diximus (Vid. de his omnibus figuras, ubi tam nudo, quàm armato oculo nonnulla hujusmodi explicantur, & demonstrantur.)

I I.

OBSERVATIONES ANATOMICÆ
IN ONOCROTALO.

IN Onocrotalo naturam admirati sumus valdè providam in indulgenda structurâ, cujus ope ciborum copia suppeteret voracitati naturali hujus in Aquis degentis Pennati.

P^o. Siquidem Rostrum dedit productius in summo apice aduncum, rubescens, (sicut & in eodem superioris partis inferior margo rubescit) pro continuâ ferè piscatione. Deindè ingluviem sive marsupium sub rostro immanè patens pro conservandâ prædâ. Hoc marsupium ubi extendatur, ad decem vel duodecim libras piscium servare potest, prout quidem in paludibus, avis ista continuò occurrit. Factâ piscatione rostri ope & collectione in illo sacco in arenam prædam evomit, & magnâ voracitate comedere incipit, & ociùs dicto omnem illum comæatum (quod vix credibile) valet absumere.

Aperire placuit, nec sine admiratione observavimus ventriculi molem oppidò parvam, ipsumque nimis exiguum & angustum respectu molistotius Avis, ac tam notabilis ciborum copiarum ab ipsâ devoratarum.

Intestina verò admirabili erant longitudine, & pari modo satis angusta. Intestinum cæcum, quod tum aperuimus, & siccavimus, duplex. Ventriculum ferè totum repletum glandulis vidimus, quæ interiùs minores, exteriùs autem majores sunt, figurâ, & formâ nucleorum pineorum, & succo quodam acidissimo repletæ, ope cujus Pisces, quos harum Avium deglutit rapacitas, quàm celeriter dissolvuntur. Illæ (a) glandulæ nudo oculo se manifestabant nec non & tactui. Humor earumdem & copiosior erat, & actuosior, quàm in Aquilâ; ita ut non difficile sit à structurâ, & acidissimi liquoris activitate statuere cibum quàm brevissimo tempore macerari, ac dissolvi, dein per ingentem illum intestinorum circumvolutorum tractum delabendo, ita partium utilium sensim in illis secretionem factâ demùm ad postremas partes, ac secessum, quod minùs utile est, transire, ac devolvi.

Credo equidem cætera inter animantia, quæ cibum avidè tot repetitis vicibus ingurgitant, non posse clariùs quàm ab hujusce Avis dissectione nobis demonstrari causam digestionis ciborum potissimam refundendam esse in humorem istiusmodi proportionaliter acidum ex similibus glandulis derivatum.

Præterea in hac Ave dignum aliquâ animadversione nobis visum est par illud spec-

spectabile summorum ossium alarum, omni omninò medullâ carentium, quibus ceu fulcris moles illa corporis sustinetur. Et quantò majori formâ conspiciuntur, tantò magis proportionaliter sunt levia, adeò ut in aëre sic quoque faciliùs librentur. Vid. figuras, ubi hæc cuncta explicantur.

OBSE VATIONES ANATOMICÆ CIRCA AVES
RAPACES PISCIVORAS.

Aves rapaces observantur habere ventriculum ex Tunicis sive membranis compositum, sicuti habent animalia quadrupedia. Quæ autem insectis herbis, aut seminibus vescuntur, ventriculum habent musculosum, qualem habent communiter ceteræ Aves. Ac ubi deficiunt Lapilli, uti circa Tibiscum, tunc devorant vermes, vel limaculas, aut etiam frustilla, quæ gerunt vicem lapillorum, & inserviunt pro aliquâ durioris cibi trituratione.

I V.

OBSERVATIONES ANATOMICÆ CIRCA AVES LONGICURAS CIRCUM AQUAS VAGANTES.

Aves longicuræ circa aquas vagantes longo intestinorum tractu munitæ sunt, & stomachum habent musculis carnosis constructum, videlicet Gallinulæ, harumque similes. Id quod autem superius meminimus, potissimum observatur in limosugis, quæ quoque in suo ventriculo lutum semper continent, arenam, aut lapillos.



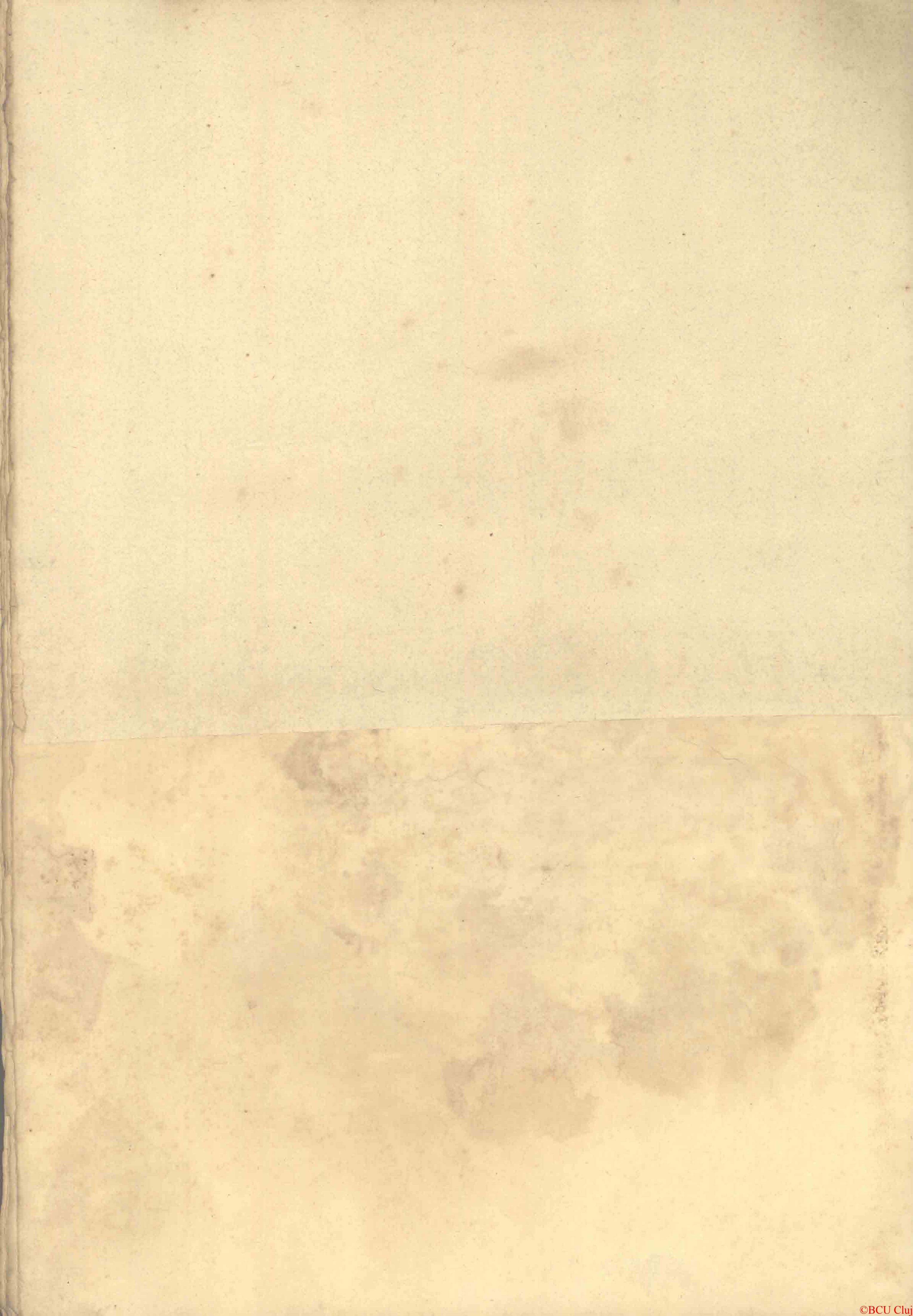

OBSERVATIONES ANATOMICÆ

I N

H U S O N E.

Tom. VI.

G

OB-

ANATOMIA
 AQUILÆ MELANÆETOS.
 STEIN-ADLER.
 (quæ reliquis minor est)
 diætæ FUSCÆ.

TOM. VI. TAB. VI.

- EXPLICATIO LITERARUM.
- A. Stomachus.
 - a. Glandulæ Stomachi.
 - B. Pars Intestini, eaque seorsim.
 per Microscopium visa, b.
 - C. Stomachus, et Intestinum annexum.
 bisectum.
 - c. Glandula, per Microscopium visa.
 - D. Vermes, in Intestinis reperti.

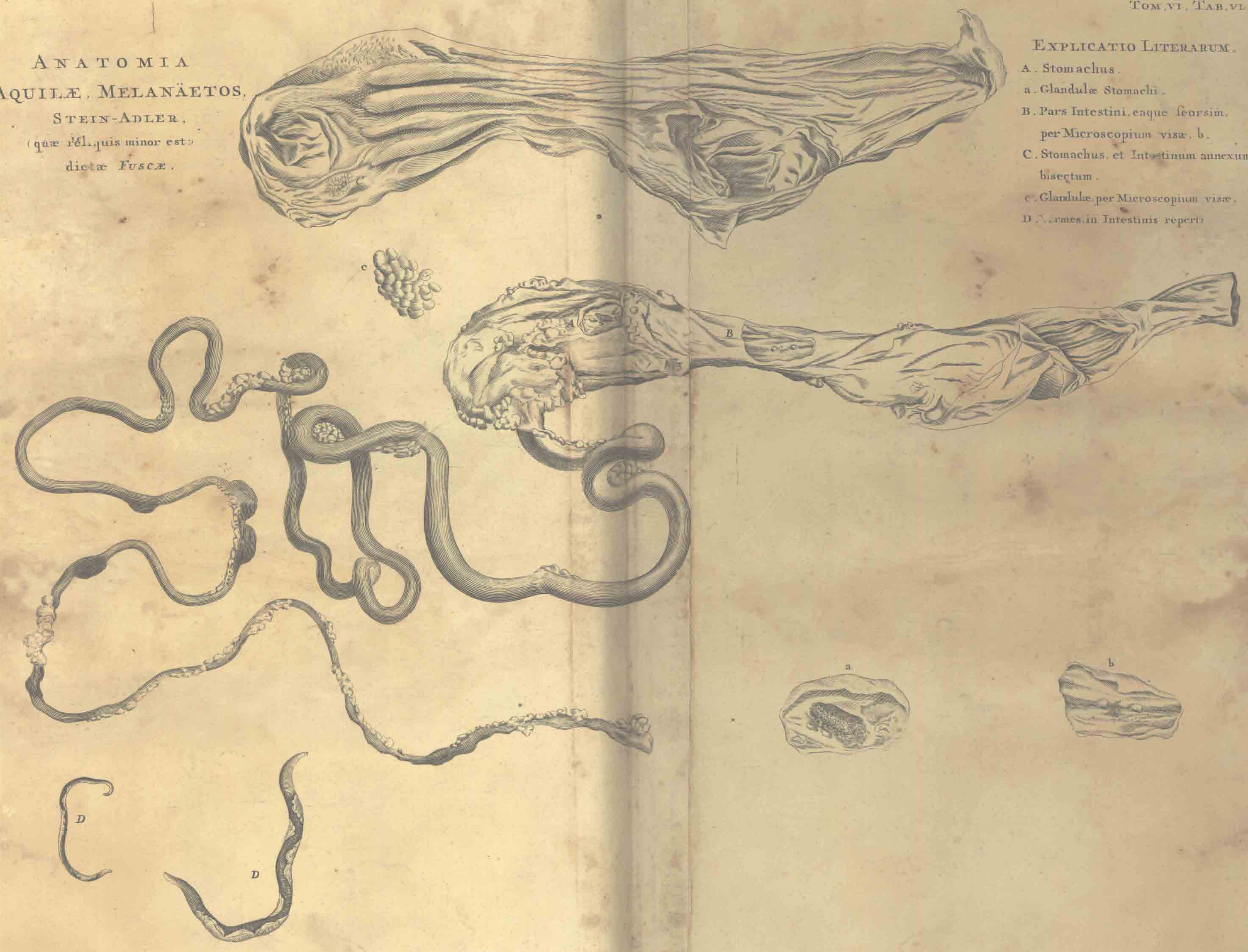

A.A. Bifurcatio Asperæ Arteriæ, cum a. Epiglottide. B. Rostris margo superior: colore atro-griseo notatus.
C. Margo Rostris inferior, rubicans. D. Bursa. sive, Marsupium. E. Bursa insertio ad Collum.
F. Oesophagus. G. Ventriculus. H. H. H. Intestina, ad 300. circiter digitos, longa. I. Intestinum Cœcum Duplicatum.

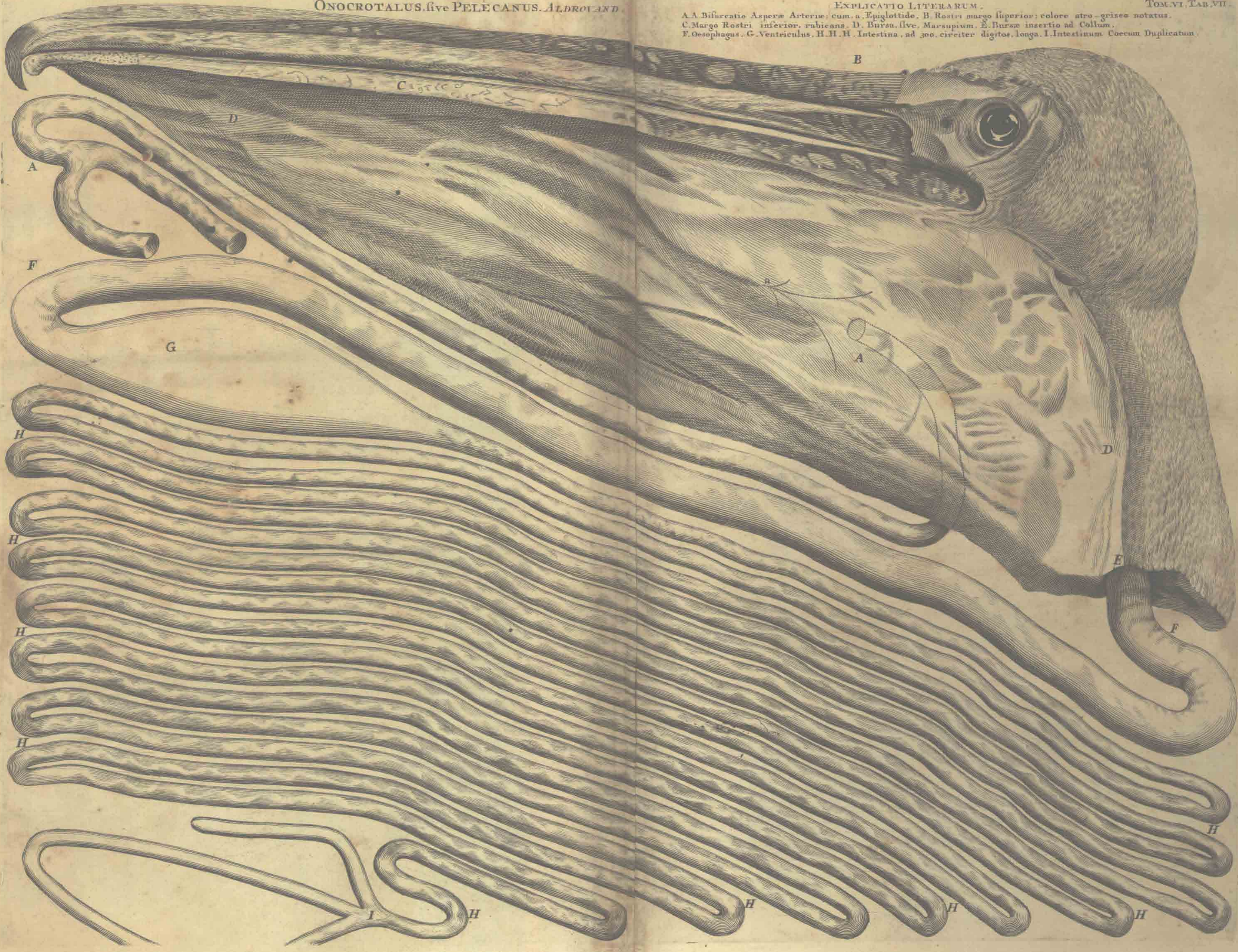

1847
MAY 15
1847

ONOCROTALI

TOM. VI. TAB. VIII

SUMMA OSSA ALARUM LEVISSIMA, OMNIQUE OMNINO MEDULLA CARENTIA.

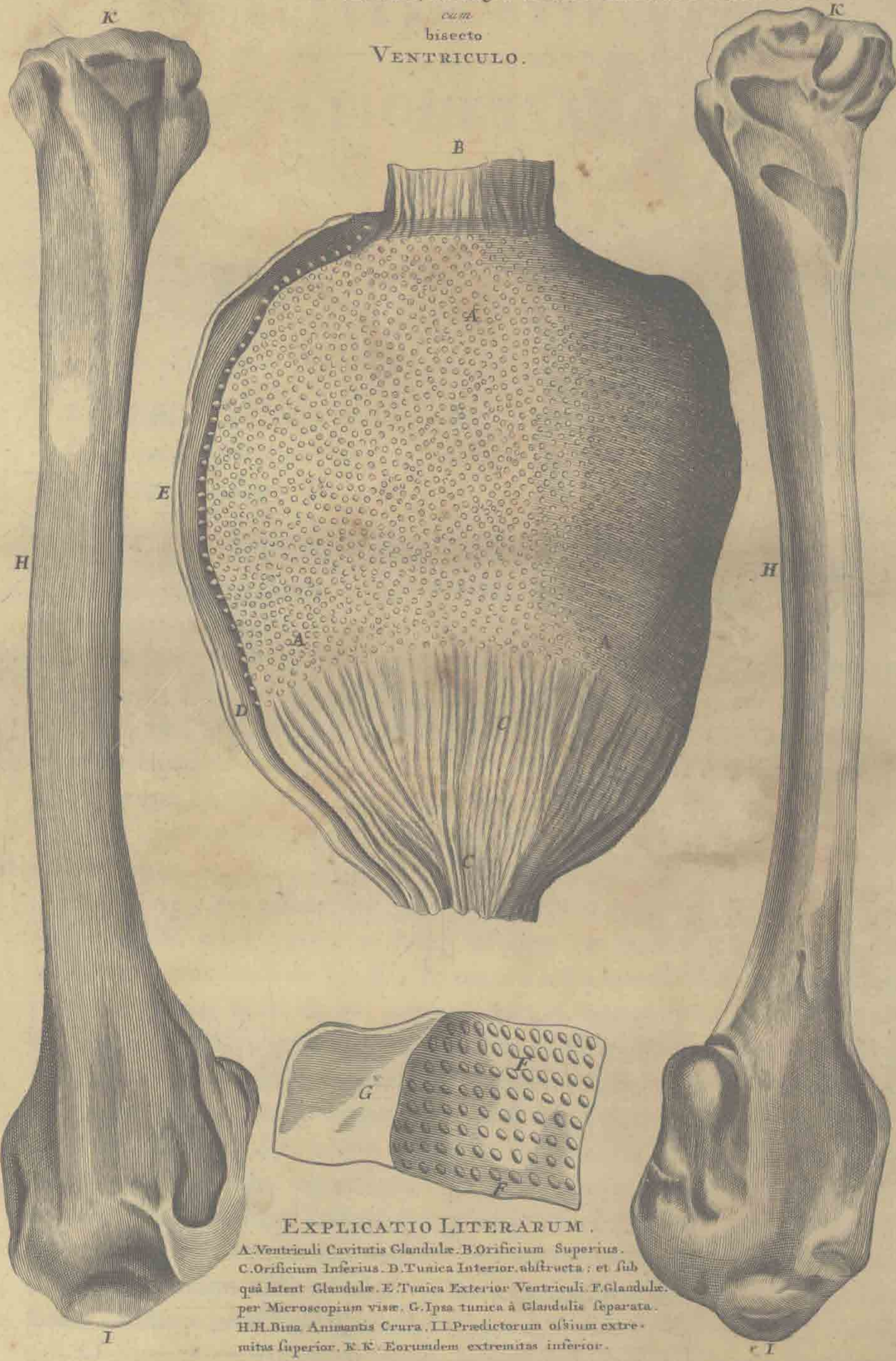

EXPLICATIO LITERARUM.

A. Ventricle Cavitate Glandule. B. Orificium Superius.
 C. Orificium Inferius. D. Tunica Interior, abstracta; et sub
 qua latent Glandule. E. Tunica Exterior Ventricle. F. Glandule
 per Microscopium vise. G. Ipsa tunica a Glandulis separata.
 H. H. Bina Animantis Crura. I. I. Prædictorum ossium extre-
 mitas Superior. K. K. Eorundem extremitas inferior.

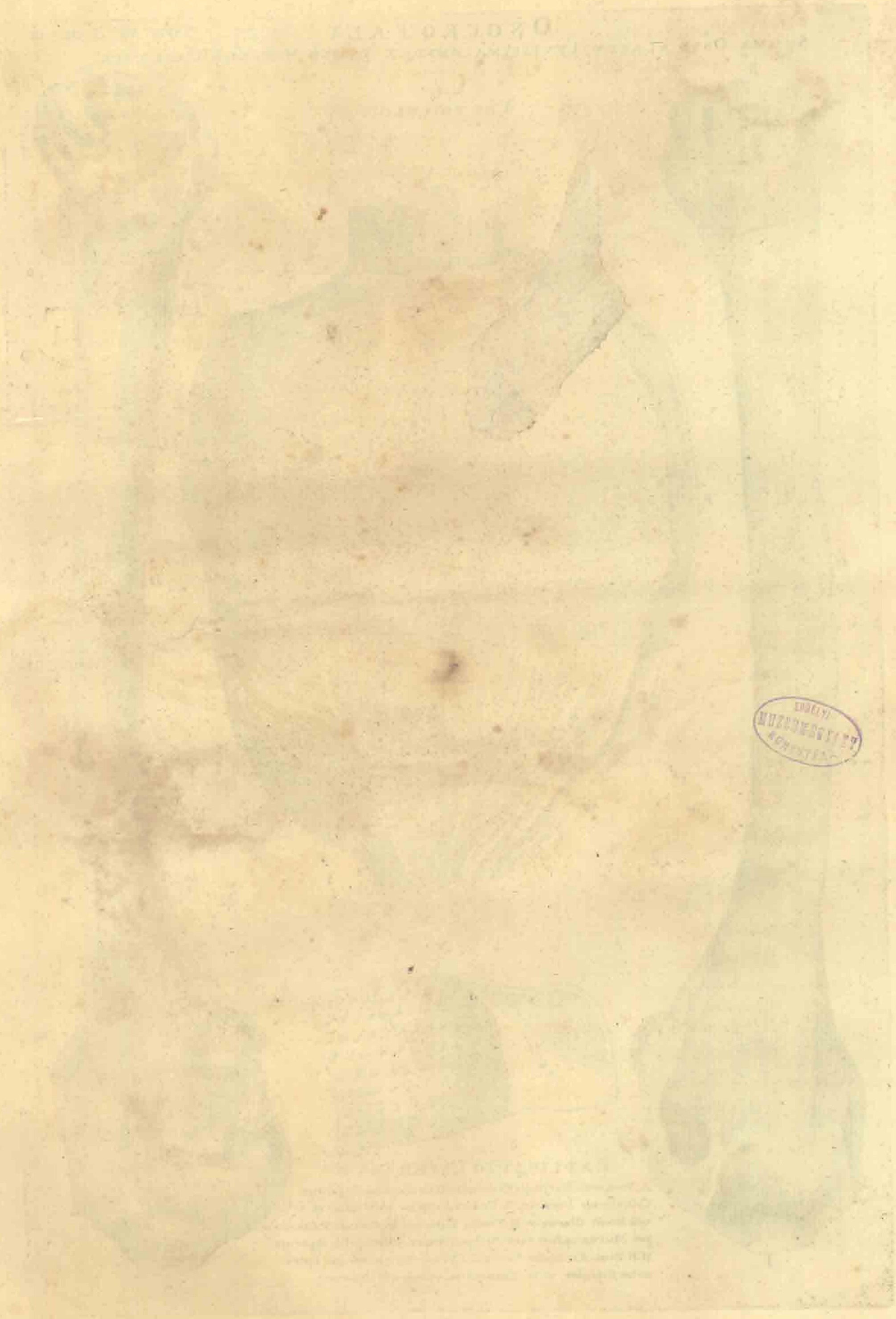

MUSEUM OF NATURAL HISTORY
GEORGETOWN, DELAWARE

OBSERVATIONES ANATOMICÆ

D E

H U S O N E.

- I. SECTIO brevis, sive evisceratio Husonis per excellentiam ita dicti.
- II. Antacæi stellati *Ester* propriè Germanis, sive *Waxdik*.
- III. Antacæi nostrati, *Scherg* propriè Germanis dicti.

Causæ susceptæ Anatomix in Piscium aliquibus.

Pennata postquam aliqua majora in aëre contueri libuit, meritò & squammatum, dulcibus in aquis, Pecus tum unà excutere par erat.

Ex his igitur Piscibus nullus Husone dignior visus est, quem hîc considerandum sumeremus; Husone, inquam, cujus VI. genera Tomo IV. de Piscibus recensuimus. Inter hos verò ille, quem hîc expendimus, primi generis, sive primæ magnitudinis unicè eminet. Neque id verò tantum propter molem, quâ ceteros antecellit, sed etiam propter constitutionem illam cartilaginofam, quæ in reliquis Piscibus, & animantibus minimè observatur, utpotè quæ nonnisi ossibus ac spinis donantur.

Ad hanc verò anatomicam exercitationem potissimum inducti fuimus, ex quo nostrâ militari morâ durante in Insulâ ad Cataractas Danubii infra Orsovam An. 1690. unico quandoque die 50. 60., & etiam 100. Husones à Piscatoribus aperiebantur. De quibus, ut ita dicam, cetaceis in victum humanum capi solitis, illud notatu dignum videtur, quòd nec in patenti illo oris hiatu, nec in Oesophago, nec in Ventriculo, nec demùm in intestinis quidquam cibi solidi inveniebatur sed tantum luteus quidam mucus crassus, & coloris dilutè flavi, omnes has partes undèquaque à summo usque ad imum magis vel minùs explebat. Quin & Piscatores in hanc Piscationem incumbentes (quemadmodum in descriptione nostrâ eorundem Piscium meminimus) nil solidi præter herbulam aliquam, aut folium arboris, quæ accidentaliter tantum non cibi loco assumi credibile est, in illo genere aliquoties inventum fuisse testantur. Cum Patavii recenseretur Anatomia hæc Husonum, adstante peritissimo ejusdem Professore in eadem Univerfitate, Morgagni, ad quem plures Husonum species deduxeram, exceptâ illâ primæ magnitudi-

nis, quæ rarissimè capitur in Pado flumine, in ventriculo duorum Hufonum, qui secti fuerunt, sive in intestino duodeno parvuli pisces detecti sunt jam consumpti, quorum non nisi spinæ adhuc extabant.

I.

O B S E R V A T I O N E S A N A T O M I C Æ

I N H U S O N E I.

HUfo primæ magnitudinis ab aliis omnibus cõter ventriculo, quem habet in formâ cujusdam sacci ex puris membranis, cum cæteri è contrâ ventriculum habeant carnosum sicuti est in Pennatis feminivoris. Juxtâ structuram illam igitur internam ventriculi, possemus quidem illas VI. species in duas reducere, quia Hufo, qui est majoris molis, ventriculum, ut diximus, magis elaboratum non habet, qui non est nisi continuatio quædam Oesophagi ad Intestinum Duodenum: at verò species aliæ ventriculum habent carnosum, & accedentem ad formam & structuram ventriculi Pennatorum. De reliquo in omnibus istis speciebus, demptâ ventriculi structurâ, ut jam dictum, modicam differentiam invenimus; & in istis quoque nil planè cibi contineri adnotavimus. Proptereâ nobis modò placuit exactiorem nonnihil Anatomiam primarii Hufonis, & quoad Cartilaginum conformationem sive Osteologiam aliquid demonstrare, ut investigari demùm possit ab aliis, quibus id commodius est, quâ ratione tanta carniū moles (quod fanè mirum est) non nisi per has Cartilagines spinam Dorfi efformantes regatur. Quarum productionem hic omnium oculis exponi curavimus, quantumvis nos circa talem structuram cæcutiamus quam forsân nonnulli deinceps meliùs illustrare poterunt auxiliante fundamento nostrorum tentaminum. Quamobrem diligenter curavimus, ut figuræ fideliter exprimerent quidquid nos vidimus, & observavimus.

PERTINENS CUM SEQUENTIBUS
OCTO TABULIS AD HUSONEM I.
VULGO MORONA.



EXPLICATIO
Viscerum ac Intestinor.
HUSONIS APERTI.

- A. Cor.
- B. Arteria magna
- cc Arteria, in 4 Canaliculos divisa, quæ in branchias se infinuant.
- cc Diaphragma.
- dd. Hepar.
- e. Vesica fellea
- ff. Canalis, sive forte Portæ Venæ, ad Hepar ascendens et cum Intestinis secundum ipsorum longitudinem communicans.
- gg. Lien.
- hh. Oesophagus.
- ii. Pylorus.
- k. Pancreas.
- l. Duodenum.
- m. Ileon.
- n. Rectum.
- o. Mesenterium.
- p. Vesica Natatoria.
- q. Lactes.
- *. Ventriculus.

EXHIBIT
TO THE REPORT
OF THE

COMMISSIONERS OF THE
LAND OFFICE
IN RESPONSE TO
RESOLUTION



Anatomia Fusonis.



FIG. I.

A. Cavitas prima.
 B. Hepar.
 C. Vesica natatoria.
 D. Intestina.
 E. Lactes.
 E. Mesenterium.
 Vesica natatoria
 duas spithamas longa
 et unam lata, ab ano
 distat 2. spithamas,
 à suprema cavitate
 4. digitos.



FIG. II.

A. Oris Cavitas.
 B. C. D. Oesophagus,
 qui in C. reflec-
 titur sursum
 ad Ventriculum,
 cum viscera
 sunt in suo
 naturali situ.
 E. Ventriculus.
 F. Pancreas.
 G. Intestinum
 Duodenum.
 H. Ileon.
 I. Flexus Ilei
 ostensus in
 Tab. IV. ad lit.
 C. M. M.
 K. Intestinum
 Rectum.
 L. Anus.
 * Vesica nata-
 toria commu-
 nicans cum
 Oesophago.



FIG. III.

Intestini Recti Valvula Cochlearis.

EMORY
UNIVERSITY
COPYRIGHT

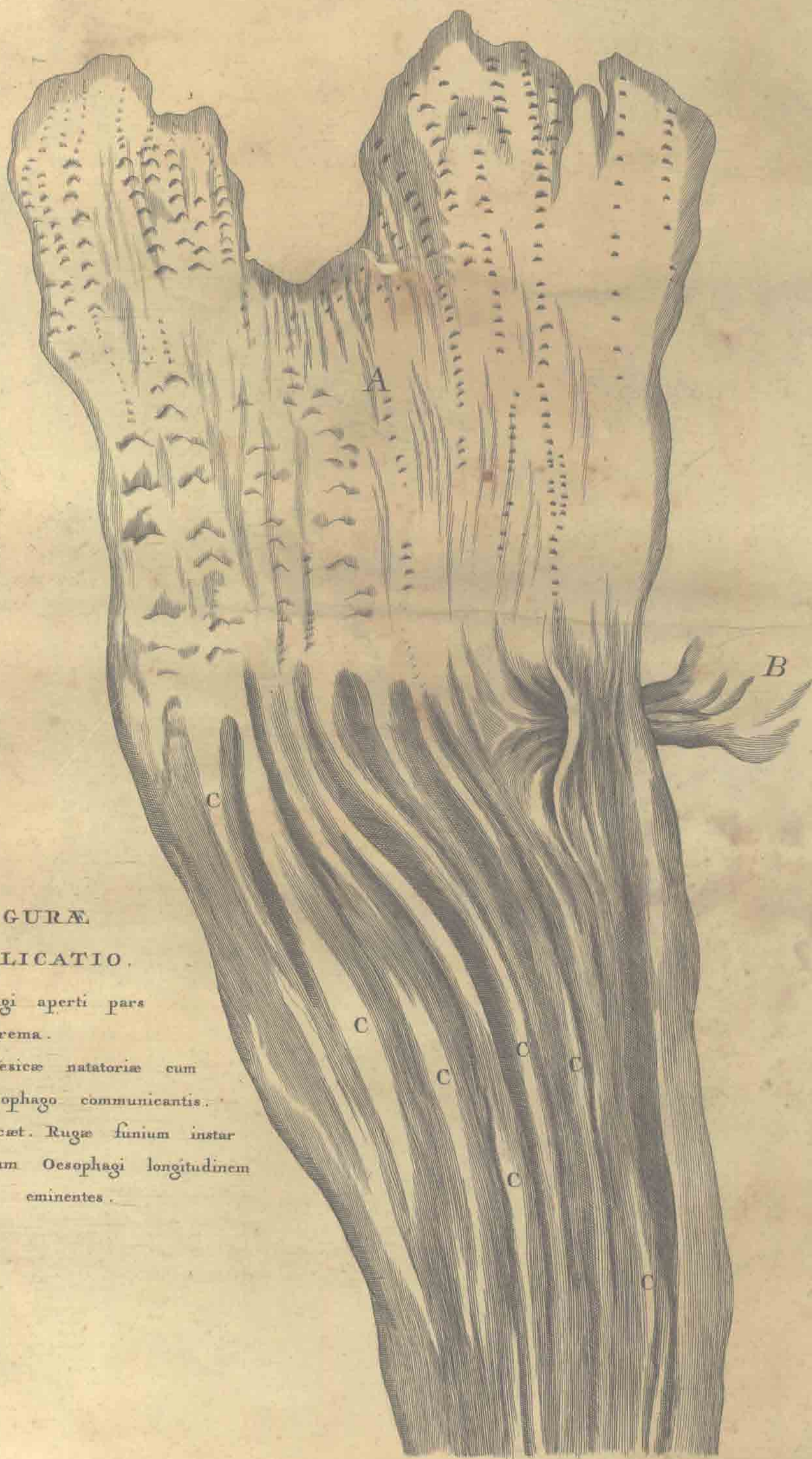

FIGURÆ

EXPLICATIO.

A. Oesophagi aperti pars
suprema.

B. Pars Vesicæ natatoriae cum
Oesophago communicantis.

C.C.C. et cæt. Rugæ funium instar
secundum Oesophagi longitudinem
eminentes.

ESDAV
BIBLIOTECA
MUSEO

Vesica natatoria aperta.

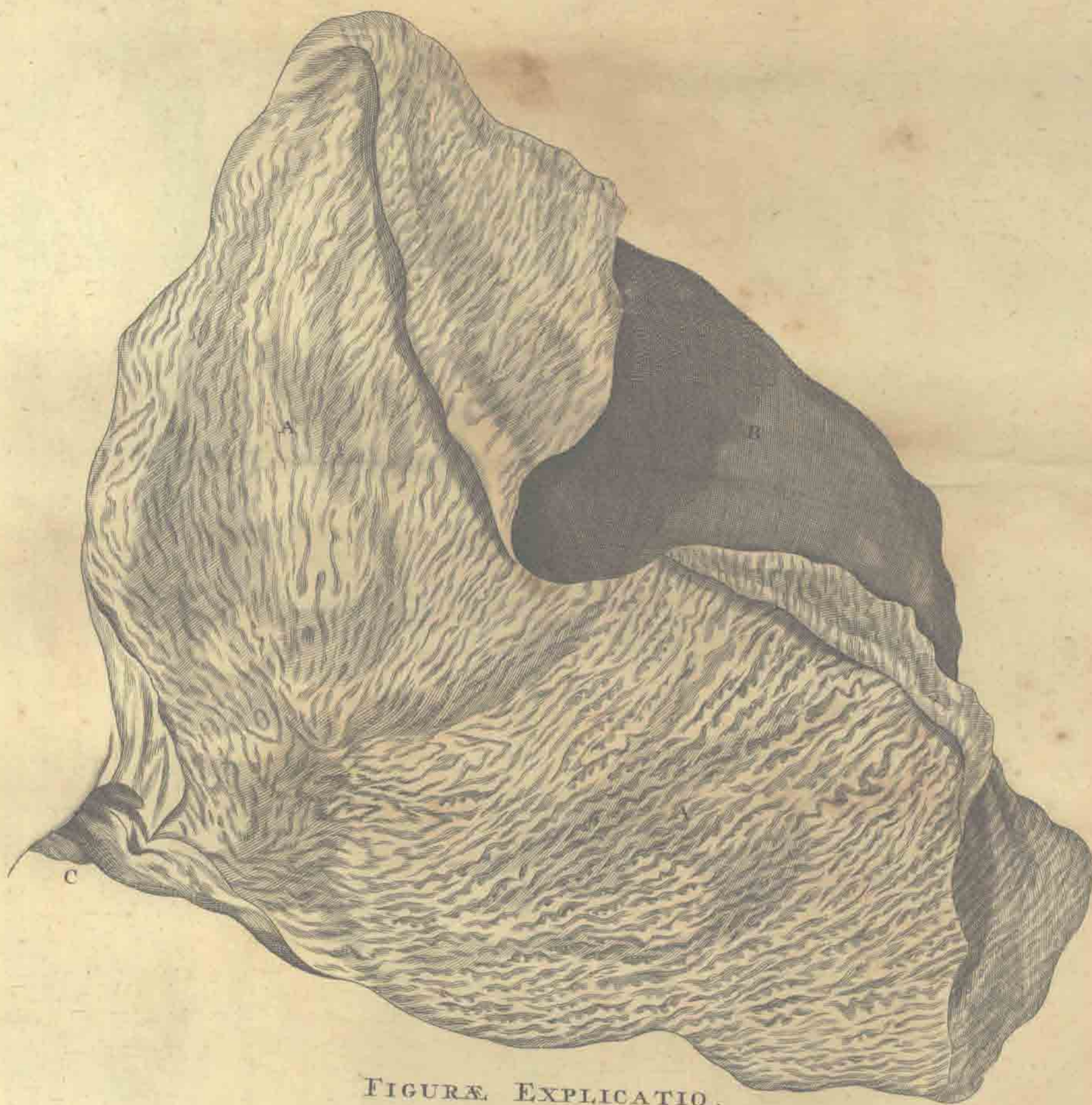

FIGURÆ EXPLICATIO.

- A.A. Pars Vesicæ natatoriae interior, crispaturis undique rugosa, mucilaginosâ, coloris albi.
- B. Pars exterior, a qua, Vesica leniter exsiccata, cuticula interior A.A. abstrahitur, et in multiplicem usum adhibetur. Colore cinereo-livido maculata conspicitur.
- C. Pars, quâ Oesophago adhæret.



Faint, illegible text is visible in the lower central portion of the page, appearing as a ghostly impression of a document or list.

*Glandula cum
annexo frustulo
intestini.*



*Hæc ex durioribus tuberculis tota quasi
est conglomerata. Se autem aperit ad
Pylorum a. Est b. Pars Ventriculi.
c. Pars Intestini Duodeni.*

*Eadem
Glandula Intestinis
adjacens que forte vices
Pancreatis gerit.*

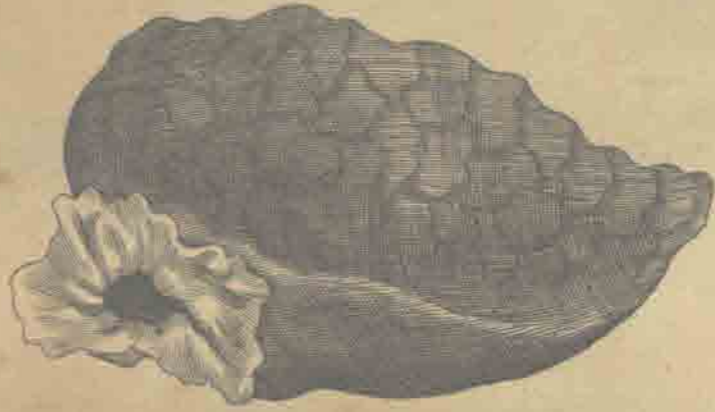

Oculus.



Glandula bissecta.



*Parum partium conjunctionem
vide in sectionis Biscæ totius
delineatione*



*Pars Intestini Recti aperti,
substantiæ carneo-fibrasæ cum a. a. a. et cæci, vaticulis.*

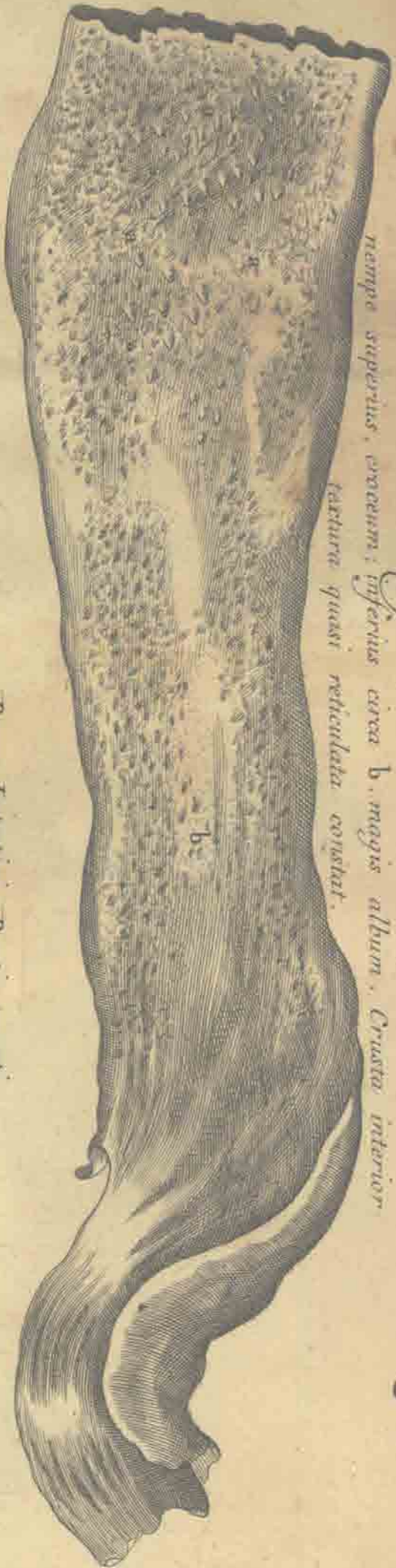

*Frustulum intestini Glandule annexum, quod circa a. a. a.
nampe superius, carcum; inferius circa b. magis album. Crusta interior
tacture quasi reticulata consistit.*

1867
MUSEUM
KONINKAAN

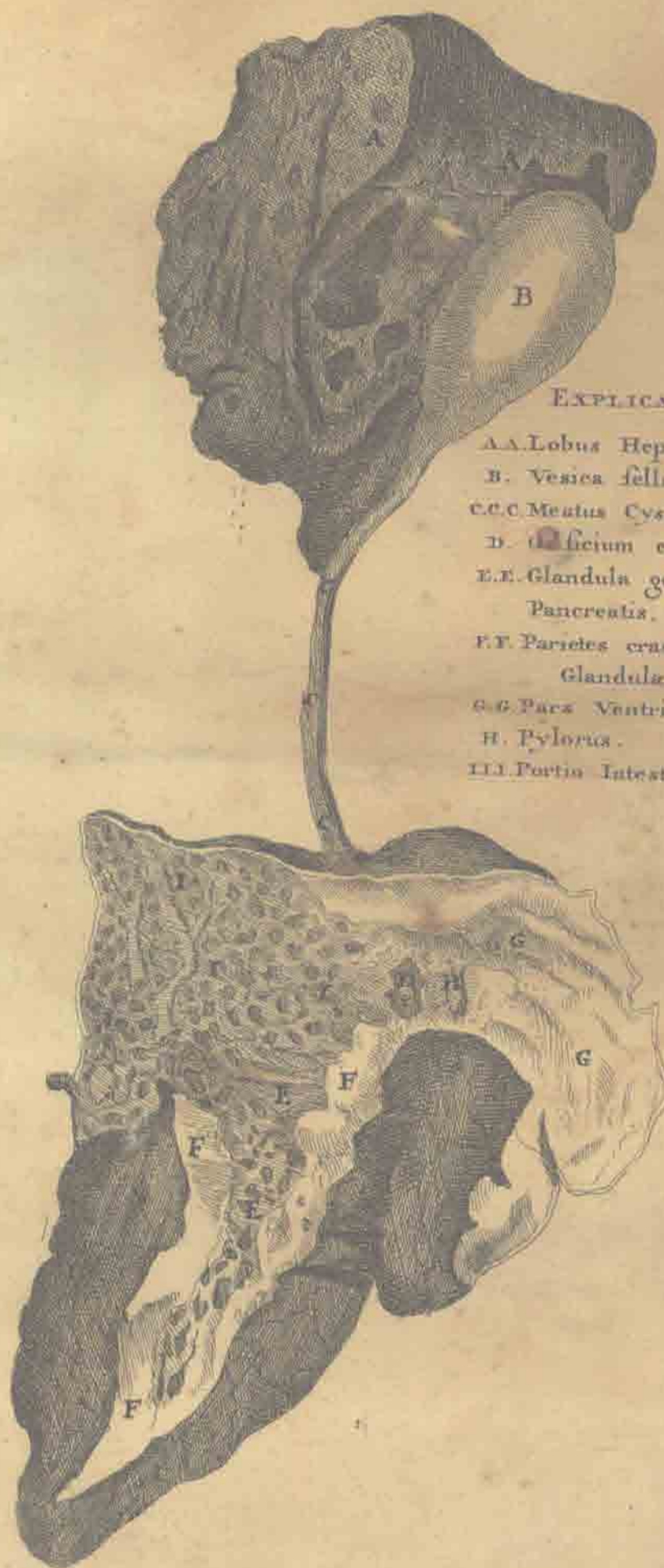

EXPLICATIO.

- AA. Lobus Hepatis.
- B. Vesica fellis.
- CCC. Meatus Cysticus.
- D. Orificium eiusd. Meatus.
- EE. Glandula gerens vices Pancreatis, dissecta.
- FF. Parietes crassi eiusdem Glandulae.
- GG. Pars Ventriculi.
- H. Pylorus.
- III. Portio Intestini Duodeni.

PROBET
HUSSENGFATT
SCHWYZ

Hepar.

AA Vasa sanguinea ex hepate proceduntia & per longitudinem intestinorum excurrentia.

BBB Lobi.

C. Vesicula fellis.



PROBET
LITTONHALL
SOUTHAMPTON

LIEN.

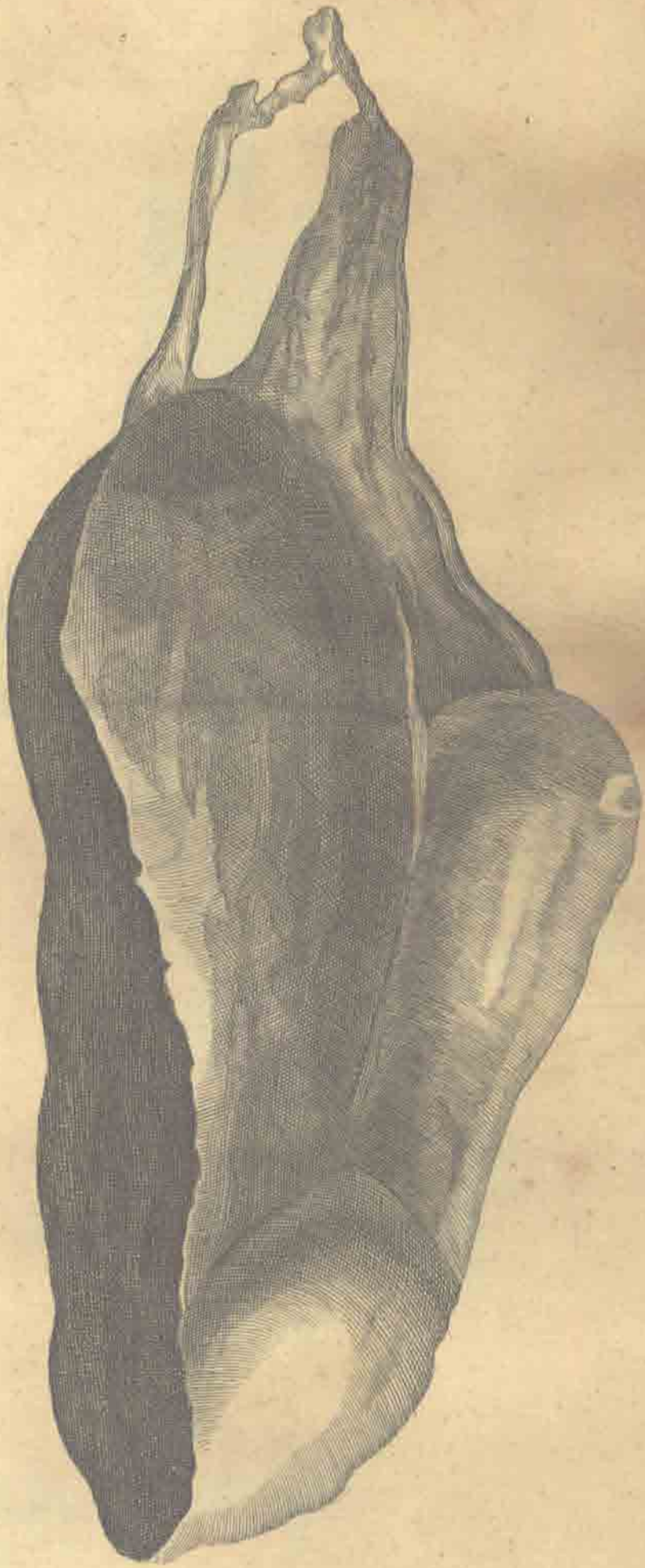

COR.

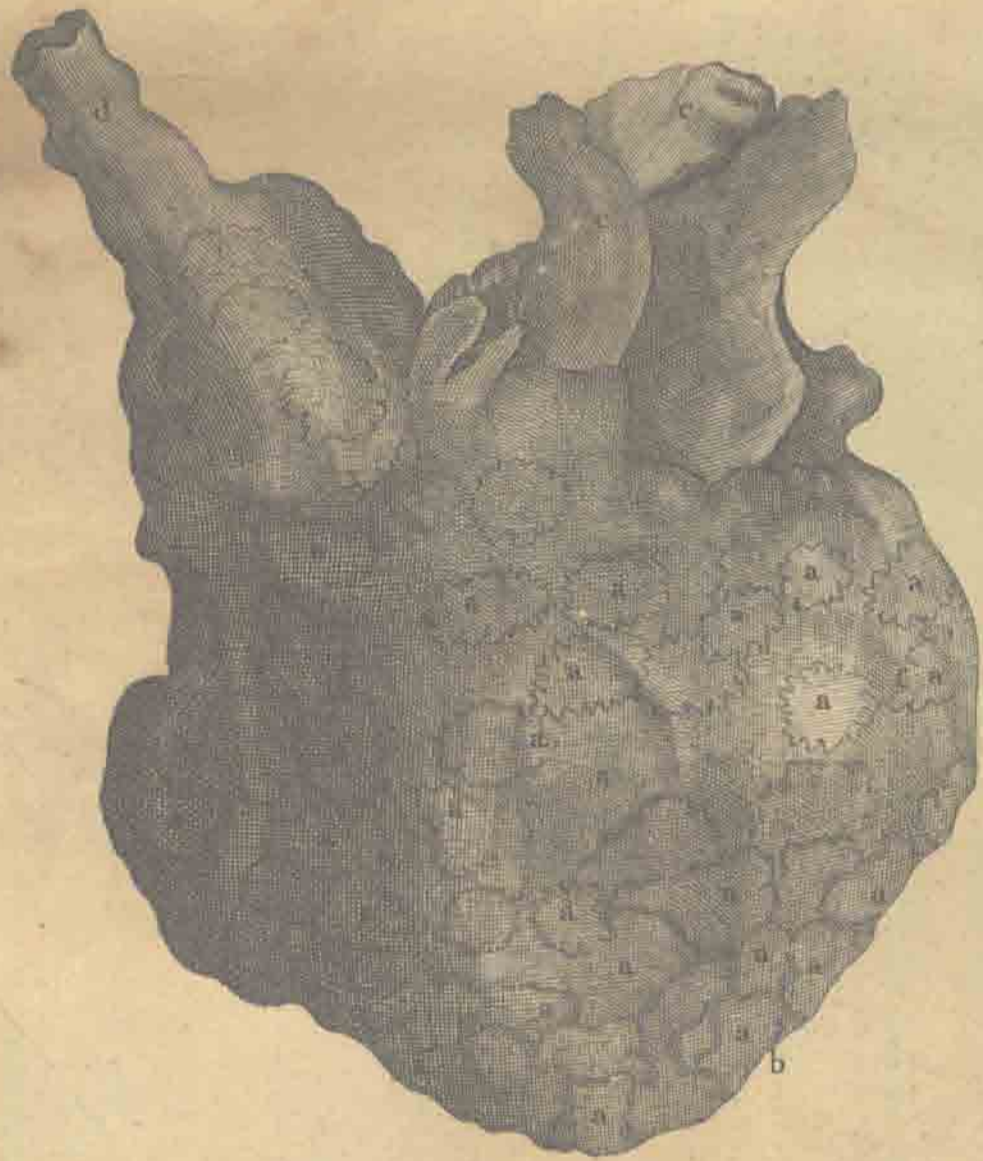

Substantia Cordis hujus externa, est tunica quaedam, glandulis a. a. a. et cæt. tota quasi inspersa, et quidem in parte præcipuè inferiori. b. crassioribus: è quibus lymphæ quædam ab ipso cordis motu foras exprimitur in cavitatem, cui cor inest, credo, ut eandem præstet utilitatem, quam in homine humor Pericardii. c. e. c. Auricula Cordis. d. Arteria magna.

ERDELYI
HUNGARIZATI
KÖNYVTÁR

SCELETON HUSONIS EJUSDEM.

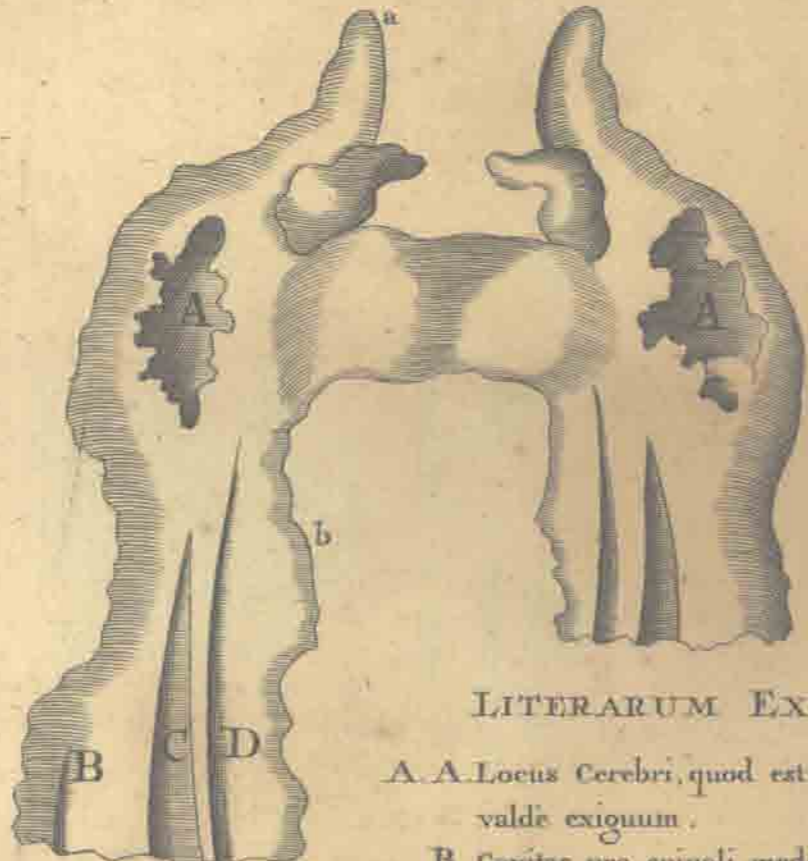

LITERARUM EXPLICATIO.

- A. A. Locus Cerebri, quod est paucissimum, et valde exiguum.
- B. Cavitas pro spinali medulla incipiens à cavitate cranii, (etsi hoc initium in fig. non ostendatur) et usque ad extremitatem caudae protensa.
- C. Circa dissecti canalibus cartilagineis ubi ipsa substantia basis cranii incipiens et in finem usque caudae se extendentis, qui canalis continet substantiam quandam tenacem, de qua in fig. III. proxima Tabula XIX.
- D. Cavitas bissecti Canalis Cartilaginei, plane vacui; sive, foramen, ad finem usque caudae porrectum, in quo tamen, si quis probe attendat, nervus exiguus protenditur.
- E. Initium Carnis cujusdam, à pulmone vix differentis, cui se insinuant duo foramina exigua, ab auriculâ cordis originem suam ducentia, et in loco.
- G. in tria se divaricantia.
- H. Cutis externa dorsi.

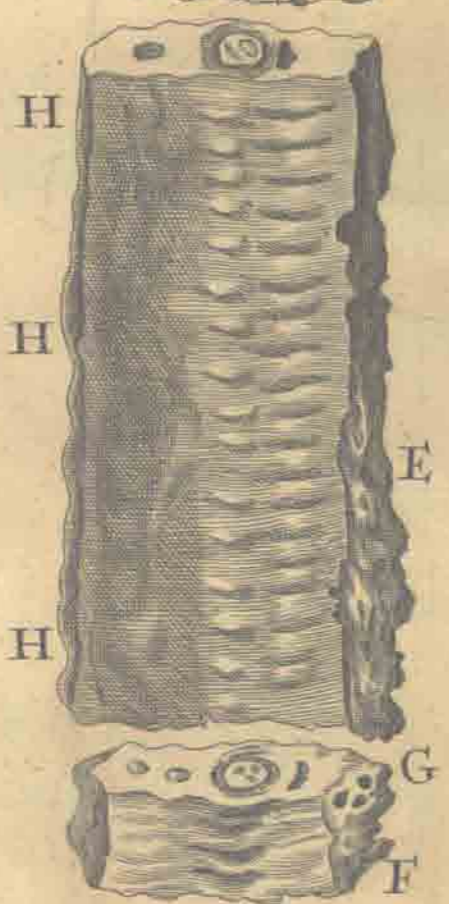

Caro, E. Naturali magnitudine visa, et figurâ.

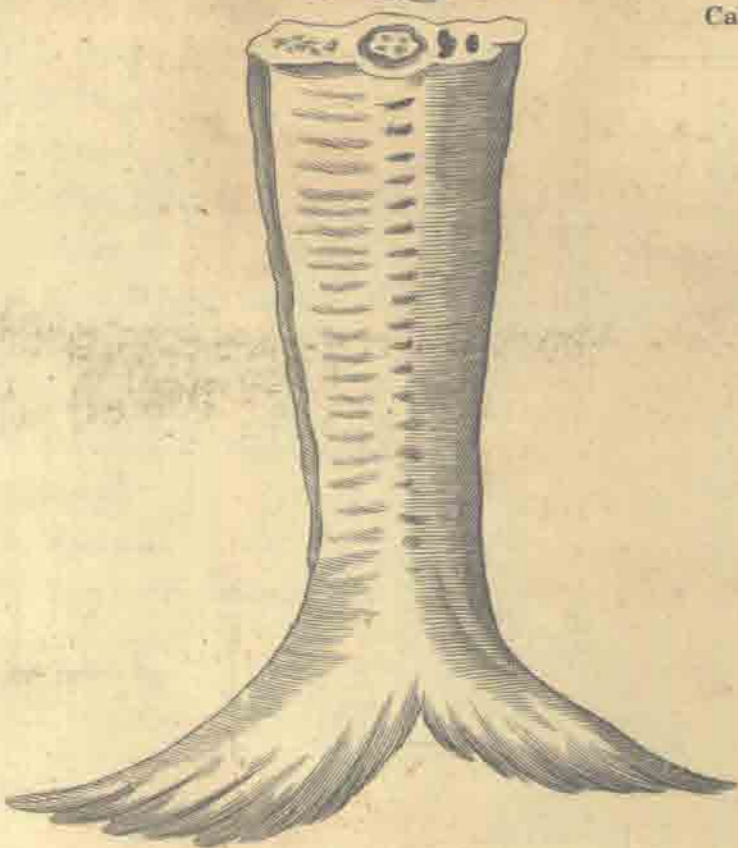

Os durissimum, incipiens ab extremitate rostri, et desinens in fine capituli ad dorsum.

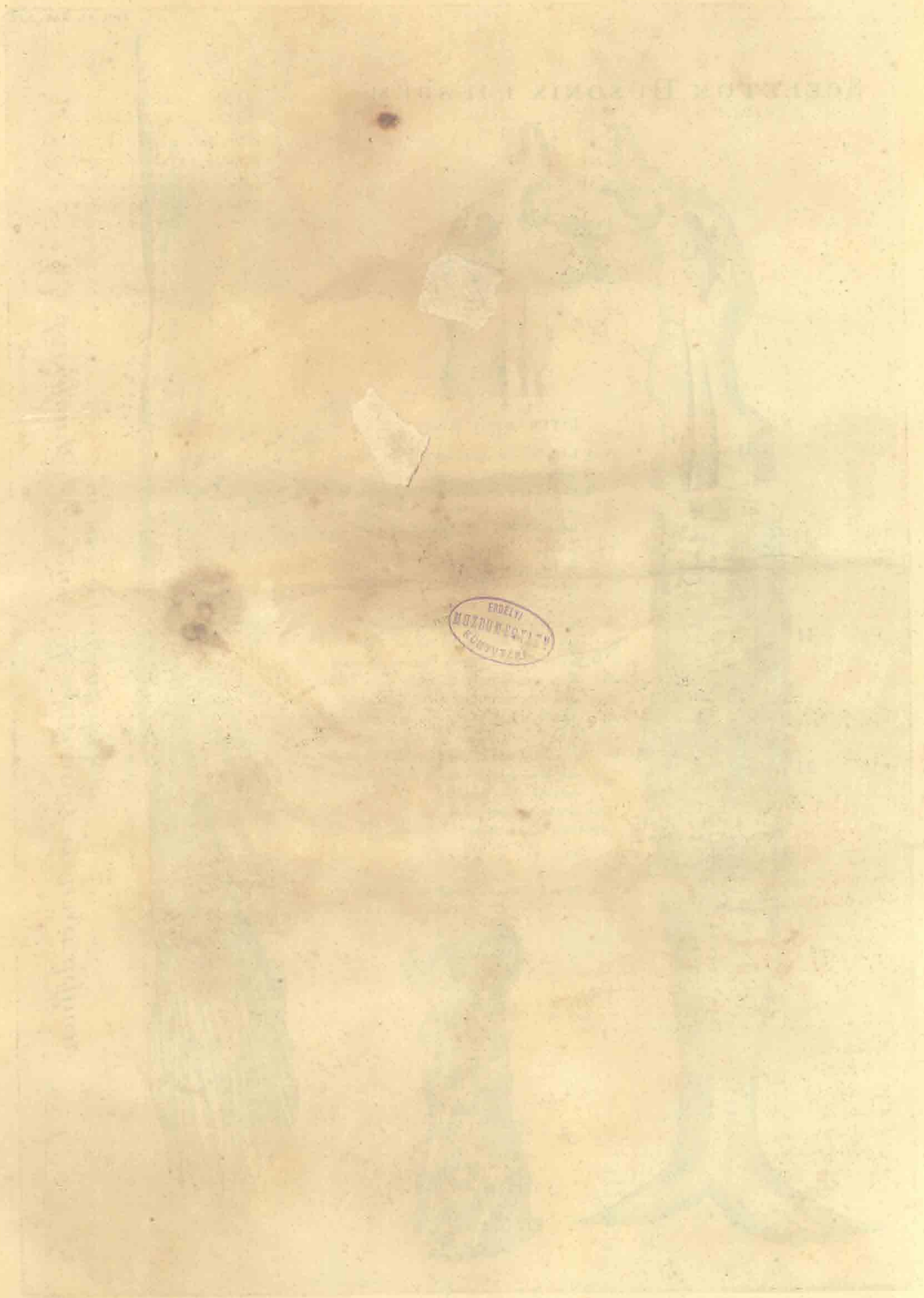

pertinens ad parvum Husonem
 ex Pado. dissectum conferendi
 gratiâ ejus Anatomem cum
 visceribus ostensis in proximis
 Tabulis IX. et X. ac faciliè
 magnâ ex parte referendum ad
 Husones Danubiales V. et VI.

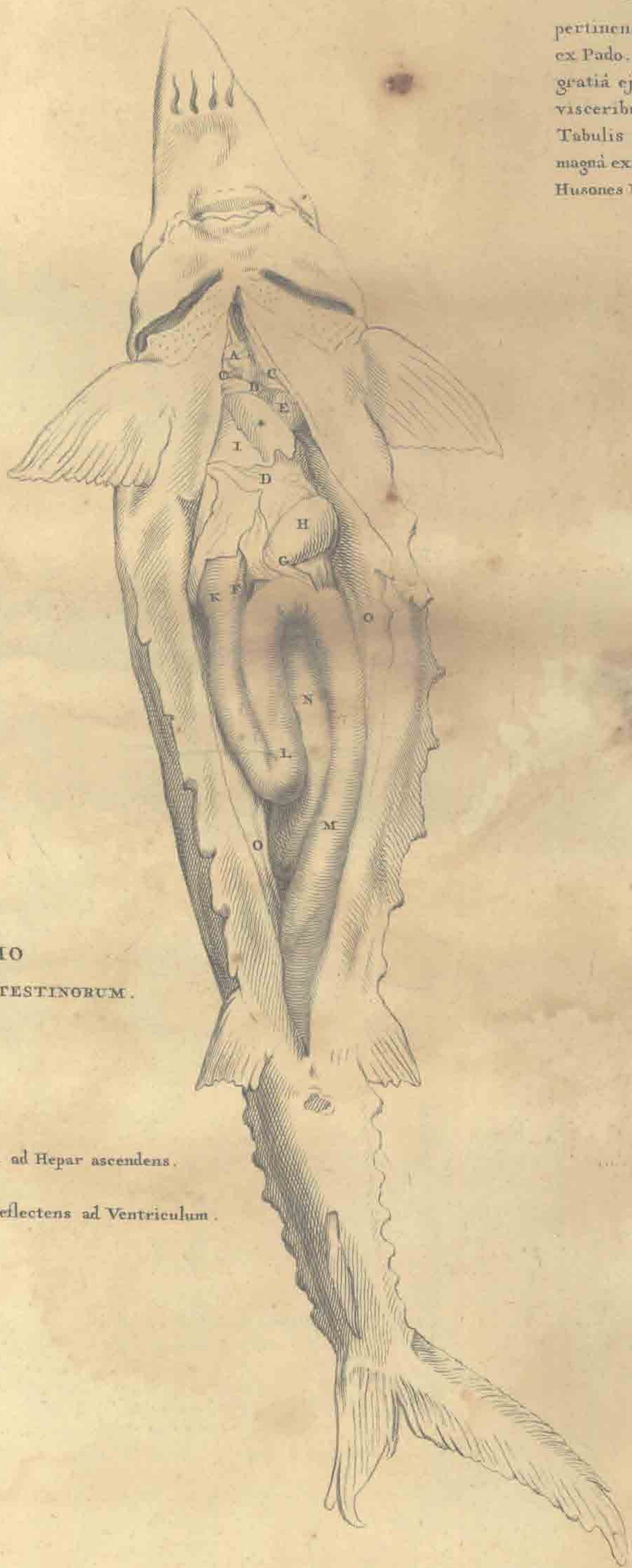

EXPLICATIO

VISCERUM. ATQUE INTESTINORUM.

- A. Cor.
- B. Arteria magna.
- C.C. Diaphragma.
- D.D. Hepar.
- E. Vesica fellea.
- F. Vena Portæ ab intestinis ad Hepar ascendens.
- G. Lien.
- H. Oesophagus. sursum se reflectens ad Ventriculum.
- * Ventriculus.
- I. Pancreas.
- K. Intestinum Duodenum.
- L. Ileon.
- M. Rectum.
- N. Vesica natatoria.
- O.O. Lactes.



FIGURA II.

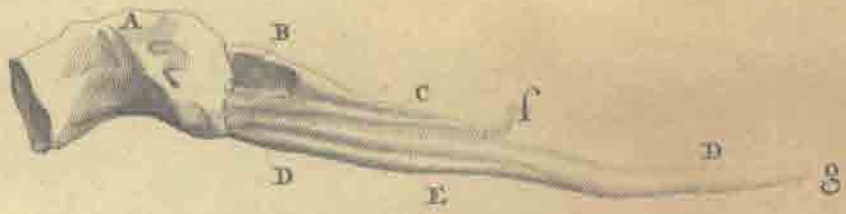

EXPLICATIO

Partis Posterioris capitis parvi Husonis, sectae secundum longitudinem, et visae à latere.

- A. Pars Cranii.
- B. Pars Posterior cavitatis cranii aperta.
- C. Spinalis medulla in suo Canali contenta, incipiens intra cranium, et truncata in f.
- D. D. Substantia illa tenax, de qua in fig. III. incipiens valde tenuis sub cranii cavitate, et truncata in g.
- E. Cavittatis canalis, de quo ad literam B. in Sceleti Husonis Tab. XVII.

FIGURA I.

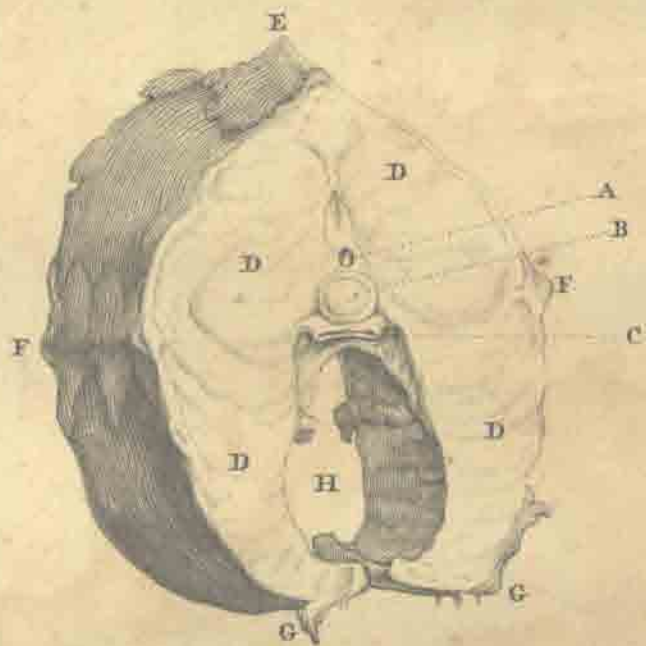

EXPLICATIO SECTIONIS PARVI HUSONIS.

- A. Cavitas pro spinali medullâ.
- B. Substantia quaedam tenax, de qua in fig. III.
- C. Cavitas canalis, ostensi in Sceleti Husonis ad literam D. Tab. XVII.
- D. D. D. D. Caro muscolosa.
- E. Series squamarum ossearum positarum secundum Piscis longitudinem in medio dorsi, quarum acumen est ipsi Piscis ferè verticalis.
- F. F. Series binæ squamarum lateralium superiorum.
- G. G. Series totidem squamarum lateralium inferiorum. Hæ quatuor series acumina habent obliquata retrorsum sic, ut Piscis quidem corium munant, nec ejus tamen motui obstant.
- H. Cavitas ventris, ex qua viscera exempta sunt.

EXPLICATIO

Substantiae illius tenaciae de qua in proximis figuris indicatum est ad literas B. et D. D. Ille cocto Pisce durescit, itaque tota ab initio ad finem exempta hic representatur.

- A. Initium hujus substantiae sub cranii cavitate.
- B. B. Sectio ejusdem substantiae ferè in medio sue longitudinis, ut appareat constare ipsam ex duplici alia substantia, exteriore una, pellucidâ; interiore alterâ, albâ, opacâ.
- C. Finis descriptae substantiae in caudae extremitate.
- D. D. Caudae extremitas.

FIGURA III.

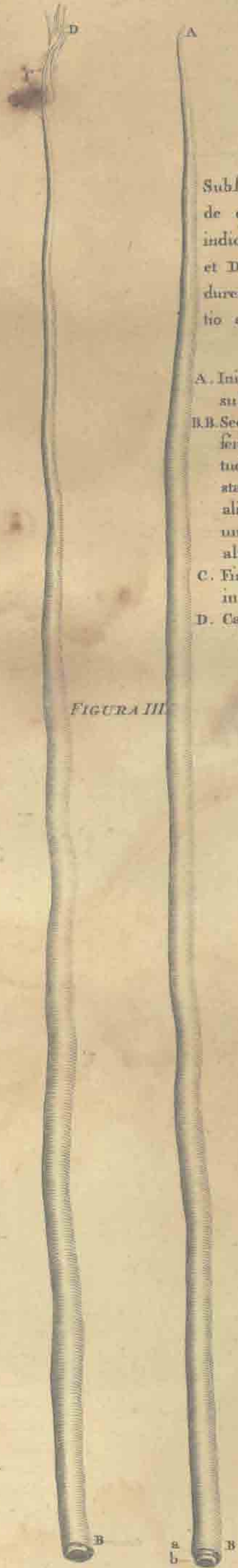

ESGÉLY
MURROMEGYI
KÖNYVTÁR

Fig. I.

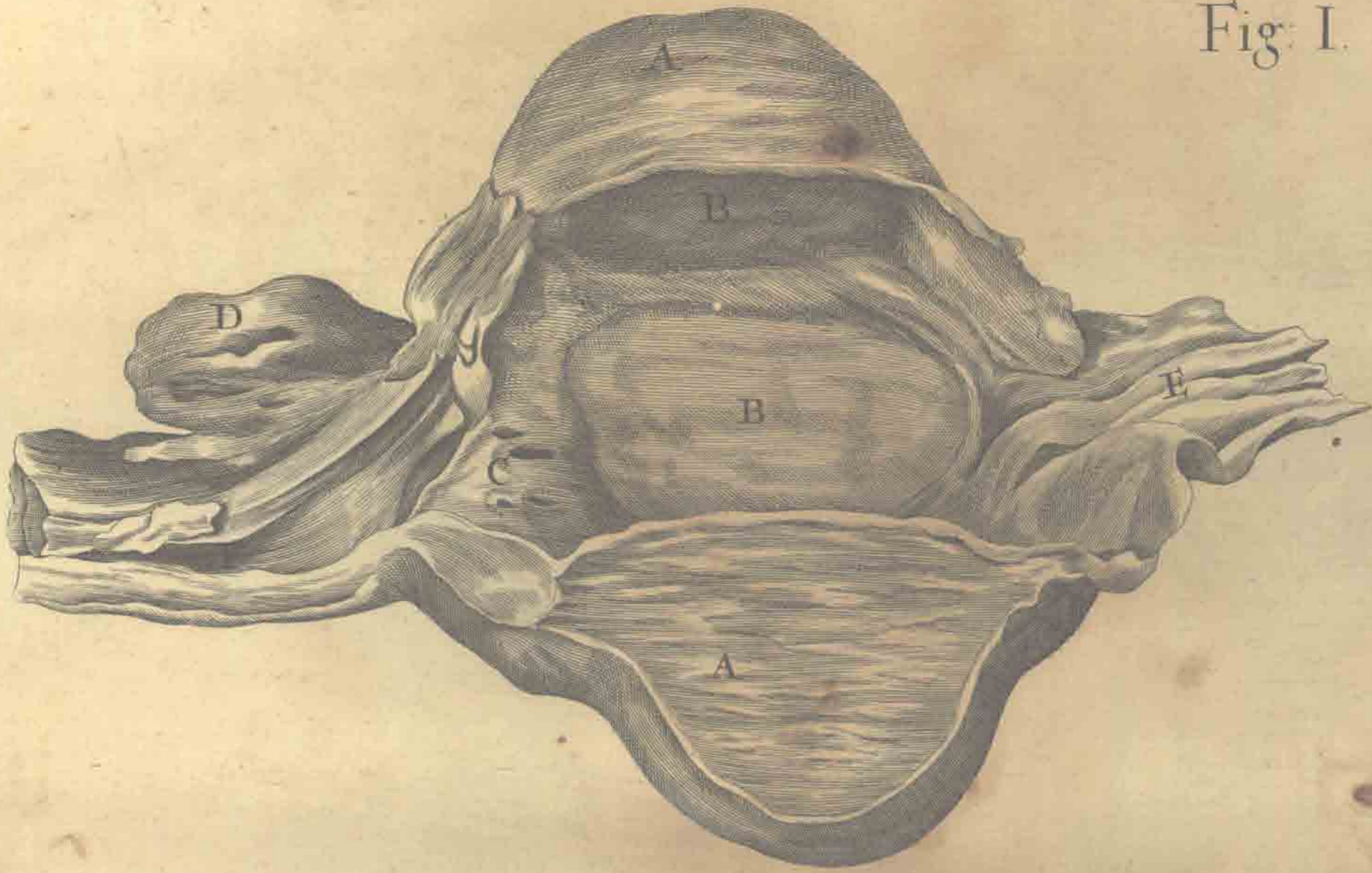
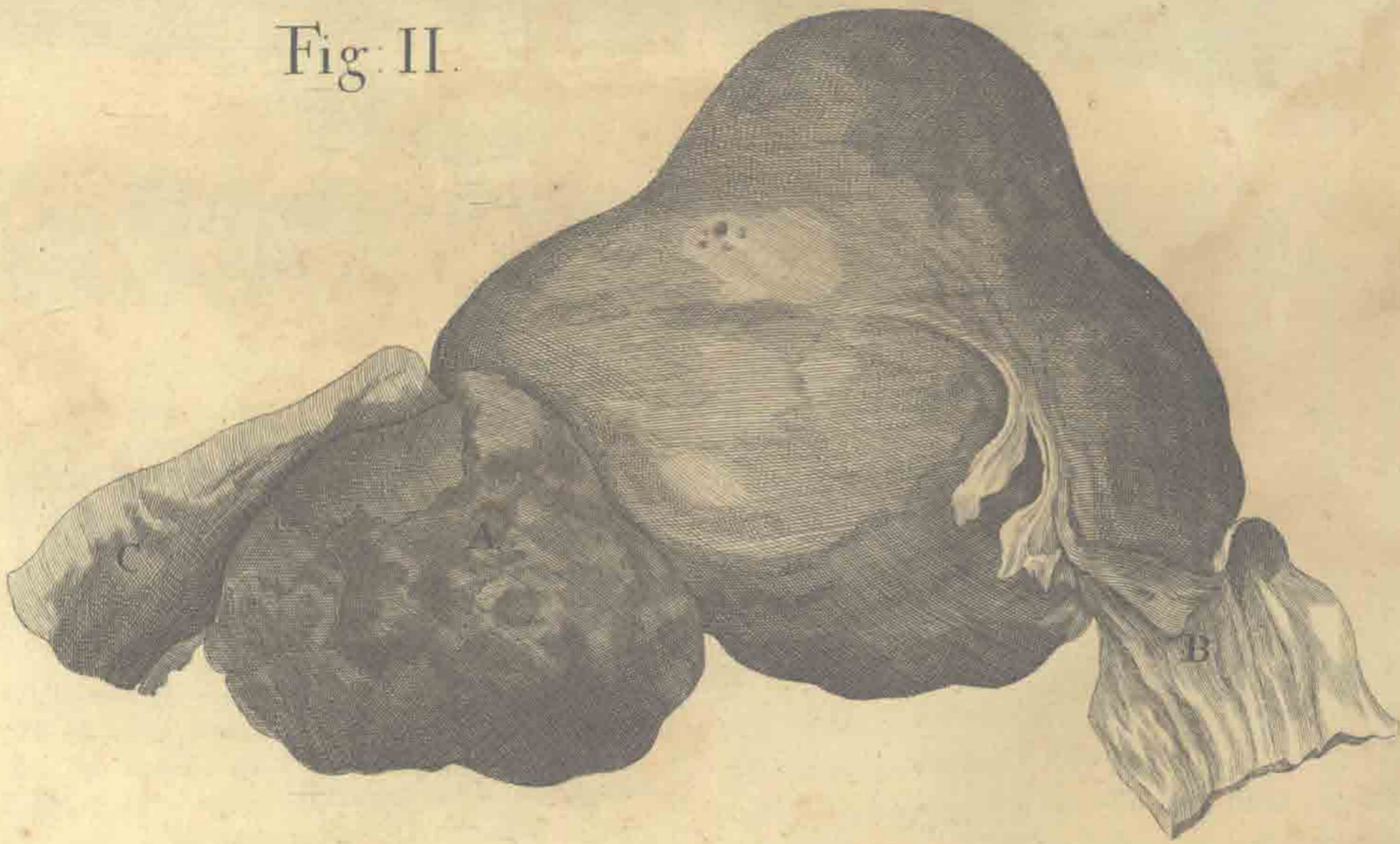

Fig. II.



ЭДЕЛЫ
МУЗЕУМЪ
САНКТЪ

Fig. III.

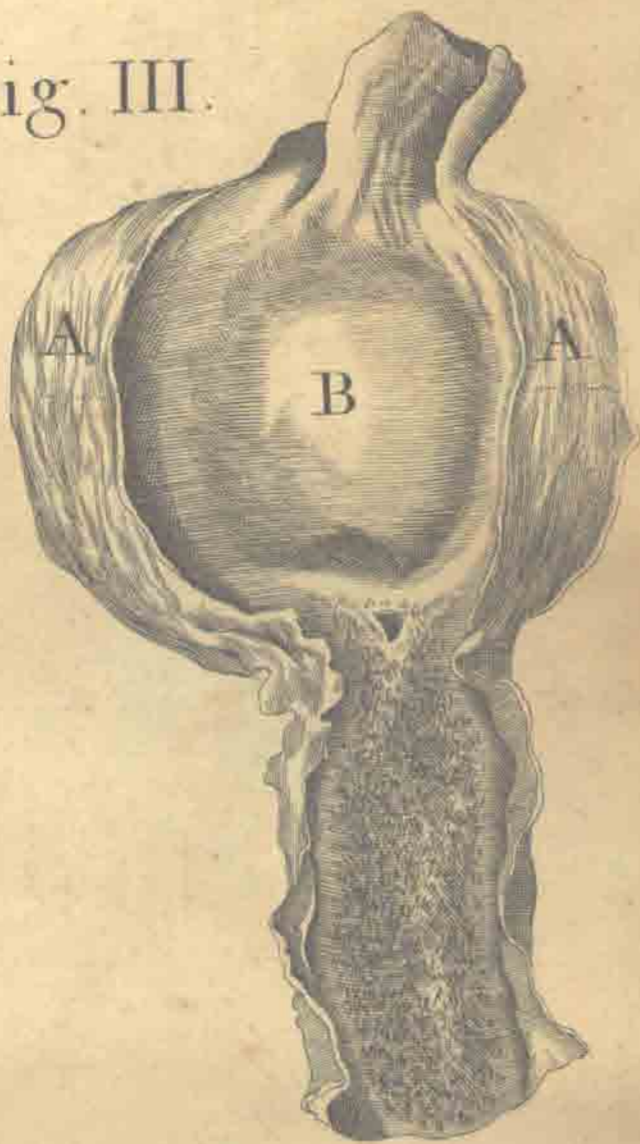

Fig. IV.



Fig. V.

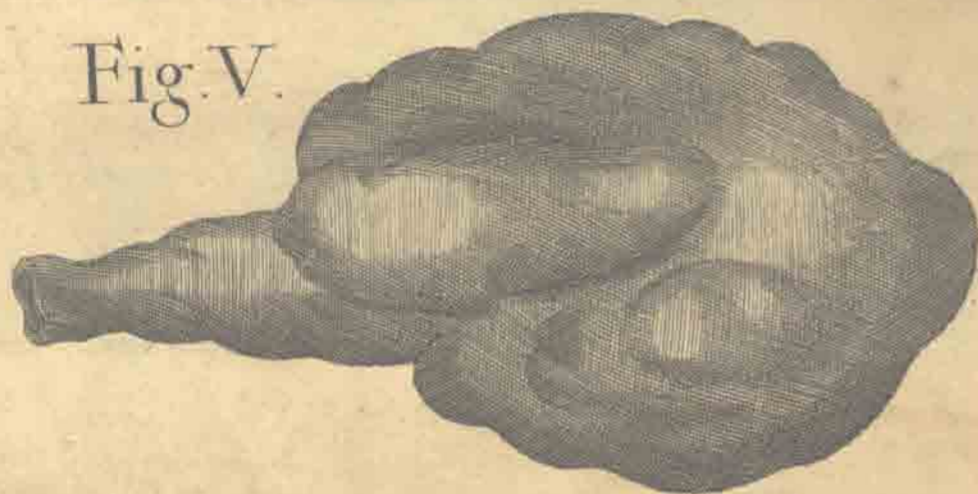

Fig. VI.



*Annotationes quaedam ad anatomiam piscium
Husonis V. & VI. quos Germani vocant Ester et Scherg.*

Fig. I. In hac figura exhibetur Ventriculus piscis Ester sectus sive apertus et sunt Littera

- A. Partes carnosae cujus carnis crassitiam puncta ostendunt.
- B. Pars interior tuberosa et levis.
- C. Foramina quae in glandulam D ingrediuntur, hoc est in Pancreas.
- E. Pars Oesophagi.
- F. Pars Intestini Duodeni.

Fig. II. Haec figura exhibet eundem Ventriculum sicuti est integer, et clausus.

- A. Glandula.
- B. Pars Oesophagi.
- C. Pars Intestini Duodeni.

Fig. III. Est Ventriculus Scherg, sectus sive apertus, et hic ut supra.

- A. Representat partes carnosas, eorumque crassitiam puncta.
- B. Pars interior levis, et protuberans.
- C. Pars Duodeni confusis lineamentis interioris sulcata.

Fig. IV. Ventriculus ejusdem piscis integer cum

- A. Carne glandulosa adherente.

Fig. V. Cor majoris piscis, sive Ester.

Fig. VI. Cor minoris piscis, sive Scherg.

Appendix.

Colorum in hepaticibus Husonis V. et VI. differentia haec est, quod piscis minoris Scherg hepar sit caeruleo nigricans punctulis subalbidis interspersum; majoris vero Ester ex albo rubrum, inaequaliter tamen, ita ut alicubi albicans, alicubi rubicundius, non tamen praecisis terminis appareat.

Omnia intestina praedictarum specierum exterius ex caeruleo nigricant, interioris rugosa, lutea sunt et mucosissimo oblita.



LIBRARY
UNIVERSITY OF
TORONTO

OBSERVATIONES ANATOMICÆ

I N

L U T R A.

Tom. VI.

I

ANA-

RESERVATION

LIBRARY

ANATOMIA LUTRÆ.

LUTRÆ, cùm Amphibium sit Animal; quòd & terrâ gradiatur & undis plerùmque se tegat; illâ tamen facultate eam nos hîc potius censere voluimus: & in hanc partem conjicere quæ, quasi sepimentum quoddam, vel tanquam paries intergerinus sit, inter Alatum ac Squamosum genus istud Animalium.

LUTRÆ, Animal Amphibium, Quadrupes pilos habet curtos, spissos, colori Castaneo accedentes; caput atque dentes, similes ferè capiti atque dentibus Canis Venatici; caudâ rotundâ, crassâ, inque acumen desinente: Vescitur herbis, ac fructibus, & præcipuè Piscibus; quos mirâ arte venatur & capit. Pluribus videatur Jonston. Histor. Animalium.

EXPLICATIO FIGURARUM.

Fig. I.

- A. A. Renes visi à parte posticâ.
- B. B. Eorundem Renum in plures veluti Renes divisio, qui tamen, communibus vasis appenduntur, veluti in Urso.
- C. Truncus venæ cavæ.
- D. Truncus arteriæ magnæ.
- E. E. Vasa emulgentia.

Fig. II.

- A. Uterus.
- B. B. Ovaria.
- C. C. Ligamentum, sivè expansio membranosa.
- D. D. D. Tres parvæ protuberantiæ, in cornubus uterî observatæ; pauci enim temporis prægnans erat animal.
- E. Vesica urinaria, à suo situ naturali, reclinata.
- F. Uteri vagina.
- G. G. Pudendi labia.
- H. Pudendi rima angustior.

Fig. III.

Exhibet unam, ex prædictis protuberantiis, apertam, in quâ, aqua lim-

pidâ , & modicæ crassitiei reperta est , in cujus medio innatabat corpusculum albi coloris , sub litera B. hîc adumbratum.

A. A. Latera dissecti tuberculi.

Fig. IV.

A. A. Hepar in septem lobos divisum.

B. Vesicula fellis exigua , & bile subluteâ referta.

Reliqua in hoc viscere non differunt à cæteris quadrupedibus.

Fig. V.

A. A. Pulmones , in sex lobos divisi.

B. Aspera arteria.

C. Cor fatis robustum , & magis ad rotunditatem accedens , quàm in cæteris animalibus.

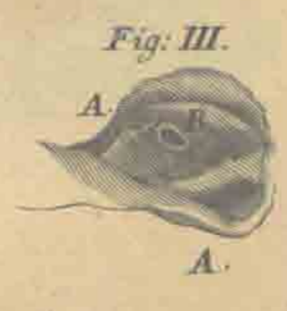
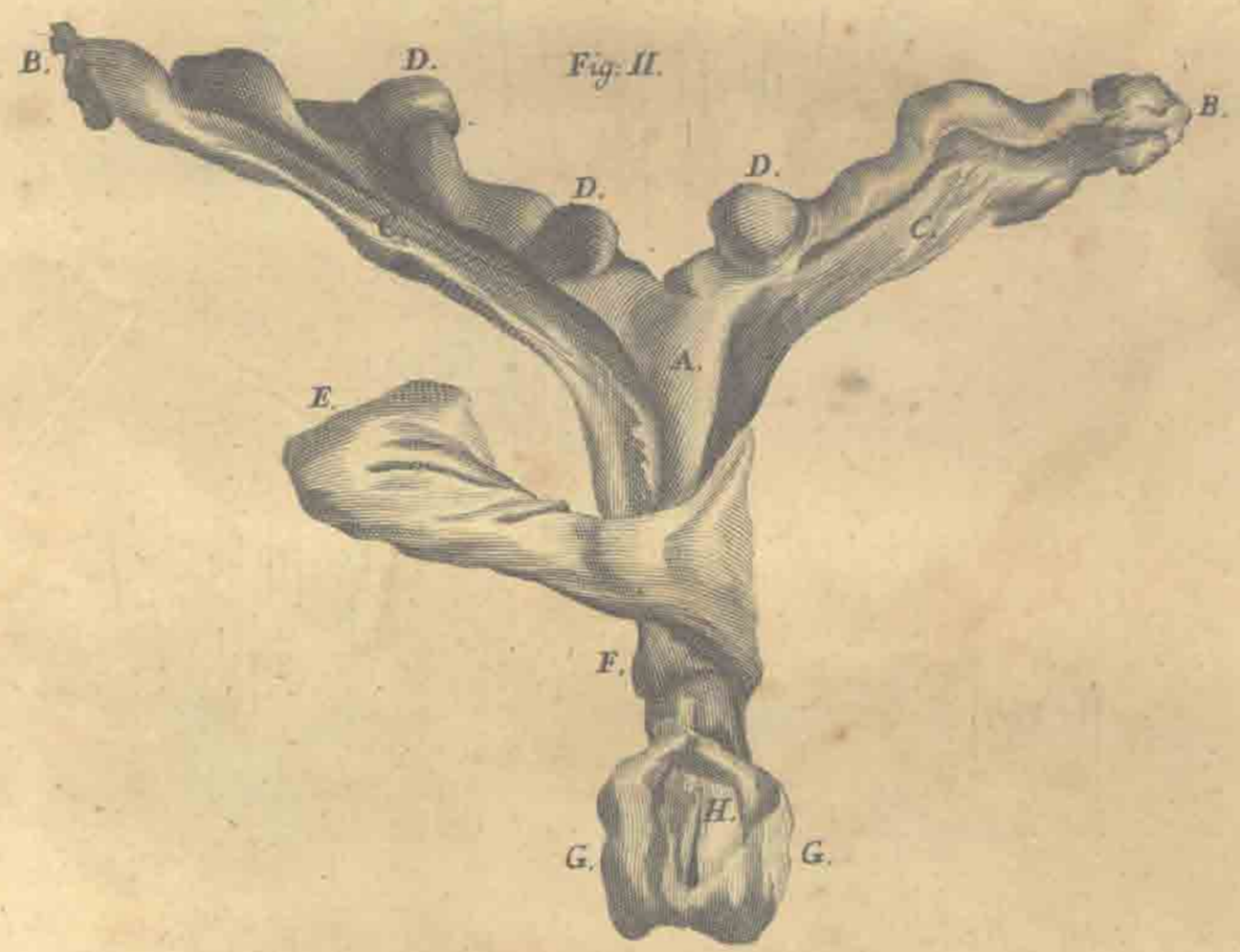
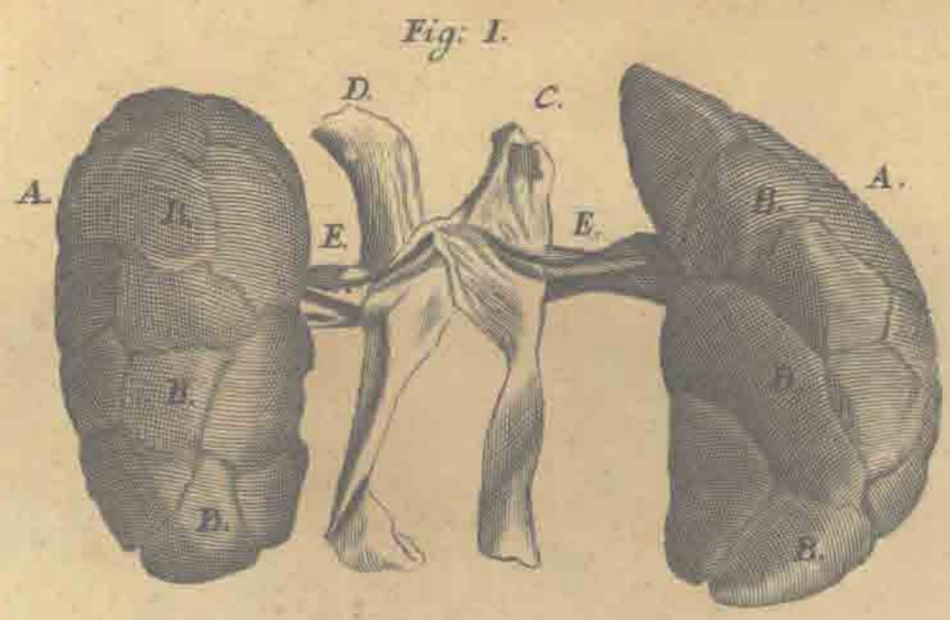

ERDELYI
MUSEUMTUDOMÁNYI
KOMITÉ

Fig. IV.



Fig. V.



ERDELYI
MŰRMESELTET
KÖNYVTÁR

D E
E X P E R I M E N T I S
H A B I T I S A D M E N S U R A N D A M
V E L O C I T A T E M
A Q U Æ
D A N U B I I A C T I B I S C I .

Tom. VI.

L

Ex-

D. B.

EXPERIMENTIS

HABITIS AD MENSURANDAM

VELOCITATEM

A. G. U. E.

DANIELI AC LIBRIS

EXhibentur hîc Tabulæ experimentorum, quæ habita sunt ad mensurandam velocitatem aquæ fluentis Danubii ad Pontem Petervaradini, ac fluentis aquæ Tibisci ad Pagum Sablia, & ad Pontem Betz. Atque utinam tempus modusque adfuissent, ut eadem experimenta perficerem in singulis majoribus fluminibus Danubium ineuntibus, & in variis ejusdem Danubii sitibus, ubi novis idem fluminibus impinguatus est, ac præcipuè in ejus tam angusto situ paulò suprâ cataractas. Hinc enim clarius, & ineluctabile systema ratum fuisset circa naturam motûs fluminum, & plurium experimentorum copia plenissimam de hoc fidem fecisset. At quæ per me fieri potuerunt observationes exactæ sunt. Methodus autem, quâ in iisdem peragendis sum usus, in ponè sequentibus Tabulis, in queis eadem experimenta sunt, præmittitur.



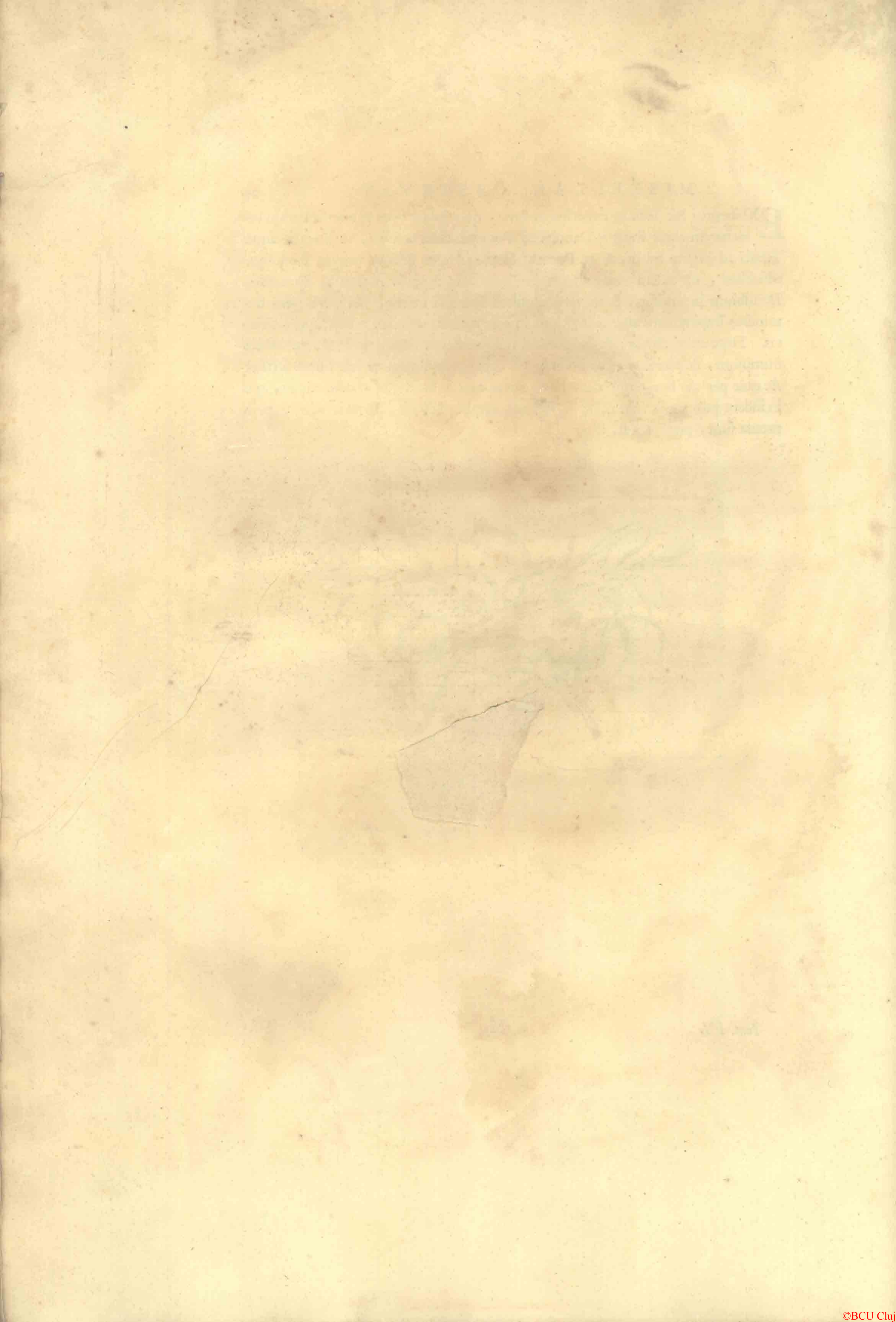

TABULA PRIMA MENSURÆ VELOCITATUM AQUÆ FLUENTIS DANUBII.

Quadrante exploratæ ad Pontem Peterwaradini,
Cujus Pontis longitudo est Orgyarum 212.

Fluminis profunditas in singulis stationibus in partes tres, superiorem, mediam, & inferiorem, æstimatione dividebatur, atque in hisce singulis experimenta capiebantur, demissa usque ad eam profunditatis partem bolide penduli ex quadrantis centro suspensi. Pro velocitatum mensurâ notantur in singulis observationibus gradus deviationis penduli à lineâ perpendiculi; quòd nempe velocitates ipsæ horum angulorum tangentibus sint proportionales.

Stationes Navis, ac Instrumenti.	Profunditas tota Flum. in singulis hujus sektionis sta- tionibus.		Gradus deviationis Penduli à perpendi- culo, sive velocitas aquæ in parte ejus profunditatis.		
	Org. Ped.		Superiori.	Media.	Inferiori.
			Gr.	Gr.	Gr.
1.	3.	—	3.	5. plus.	9.
2.	1.	2½.	3.	6.	8.
3.	1.	3.	3.	7.	11.
4.	2.	1.	3.	6.	11.
5.	2.	2.	5.	7.	10.
6.	2.	4.	6.	8. plus.	11.
7.	4.	5.	7.	11.	13.
8.	5.	½.	8.	15.	21.
9.	6.	plus.	10.	25.	28.
10.	7.	1.	12.	26.	30. plus.
11.	7.	—	11.	23.	27.
12.	5.	5.	6.	13.	19.
13.	4.	½.	5. minus.	7.	9.
14.	4.	—	4.	6.	9.
15.	4.	—	3.	6.	9. minus.
16.	3.	—	3.	5.	8.

11

THE UNIVERSITY OF CHICAGO
DEPARTMENT OF CHEMISTRY
LABORATORY OF PHYSICAL CHEMISTRY
CHICAGO, ILLINOIS

Time	Temperature	Pressure	Volume	Weight
1.0	25.0	760	100	1.000
2.0	25.0	760	100	1.000
3.0	25.0	760	100	1.000
4.0	25.0	760	100	1.000
5.0	25.0	760	100	1.000
6.0	25.0	760	100	1.000
7.0	25.0	760	100	1.000
8.0	25.0	760	100	1.000
9.0	25.0	760	100	1.000
10.0	25.0	760	100	1.000
11.0	25.0	760	100	1.000
12.0	25.0	760	100	1.000
13.0	25.0	760	100	1.000
14.0	25.0	760	100	1.000
15.0	25.0	760	100	1.000
16.0	25.0	760	100	1.000
17.0	25.0	760	100	1.000
18.0	25.0	760	100	1.000
19.0	25.0	760	100	1.000
20.0	25.0	760	100	1.000
21.0	25.0	760	100	1.000
22.0	25.0	760	100	1.000
23.0	25.0	760	100	1.000
24.0	25.0	760	100	1.000
25.0	25.0	760	100	1.000
26.0	25.0	760	100	1.000
27.0	25.0	760	100	1.000
28.0	25.0	760	100	1.000
29.0	25.0	760	100	1.000
30.0	25.0	760	100	1.000

DATE: 10/15/55

T A B U L A II.

MENSURÆ VELOCITATIS AQUÆ FLUENTIS TIBISCI.

Quadrante exploratæ ad Pagum *Sabria*, ubi Fluminis latitudo est Orgyarum 105.

Mensurandi ratio eadem fuit quæ supra est tradita de Danubio ad Pontem Peterwaradini.

In hujus sectionis velocitatibus dimetiendis, latitudo ejus in partes æquales sex divisa fuit, & totidem in iis stationes habitæ.

Stationes Navis ac Instrumenti.	Gradus deviationis penduli à perpendiculari sive velocitas aquæ in parte ejus profunditatis.		
	Superiori	Media	Inferiori
	Gr.	Gr.	Gr.
1.	10.	24.	15.
2.	10½.	40. plus.	30½.
3.	10.	33. plus.	32.
4.	3.	10.	15.
5.	7.	15.	22.
6.	2.	3.	4½.

Latitudine autem Fluminis in partes 16. divisa inventæ sunt in hisce singulis, quæ sequuntur aquæ profunditates.

Stationes	Profunditas Fluminis	
	Org.	Ped.
1.	3.	
2.	4.	
3.	4.	5½.
4.	5.	3.
5.	5.	3.
6.	5.	4.
7.	6.	plus.
8.	6.	3.
9.	6.	1.
10.	6.	2.
11.	6.	minus.
12.	6.	minus.
13.	5.	5.
14.	2.	4.
15.	1.	0.
16.	0.	4.

T A B U L A III.
MENSURÆ VELOCITATUM AQUÆ
FLUENTIS TIBISCI.

Quadrante exploratæ ad Pontem Betz ubi Flu-
minis latitudo est Orgyarum 100.

Mensurandi ratio eadem atque in sectionibus suprâ traditis.

Stationes.	Profunditas tota Fluminis in singu- lis hujusce sectio- nis stationibus.		Gradus deviationis penduli à perpendiculo, sive velo- citas aquæ in parte ejus profunditatis.		
	Org.	Ped.	Superiori Gr.	Media Gr.	Inferiori. Gr.
1.	5.	5.	3 $\frac{1}{2}$.	7.	17.
2.	6.	1.	3.	7. plus.	18.
3.	4.	2.	3.	7 $\frac{1}{2}$.	15.
4.	3.	3.	2 $\frac{1}{2}$.	4.	9.
5.	3.	5.	3.	7.	12.
6.	4.	—	8.	11.	12.
7.	3.	4.	2.	6.	9.
8.	2.	3.	2.	6.	12 $\frac{1}{2}$.

ADNOTATIONES
 A D
 TABULAS
 PRÆCEDENTES.

IN tabulâ experimenti habiti in Danubio ad Pontem Petervaradinum actæ fuerunt sexdecim stationes navis, quæ sustinebat instrumentum ad dignoscendas diversas velocitates aquæ in profunditate superiori, mediâ, & inferiori.

In majori profunditate, quæ septem orgyas æquat, deprehendimus velocitatem superiorem 12. grad., mediam 26., inferiorem verò 30. grad., undè colligitur tanti fluminis velocitatem paulò minùs triplo majorem esse in inferiori, quàm superiori profunditate.

In tabulâ Tibisci ad Pontem Betz deprehendimus majorem profunditatem sex orgyas æquare, velocitatem in inferiori profunditate sexies majorem esse superficiali, & bis ferè cum dimidio, mediâ majorem esse; & repeto, maximæ futurum utilitatis si experimenta eadem in cæteris fluminibus maximæ magnitudinis peragerentur, ut statueretur theoria motûs aquæ per tot Fluminum experimenta.

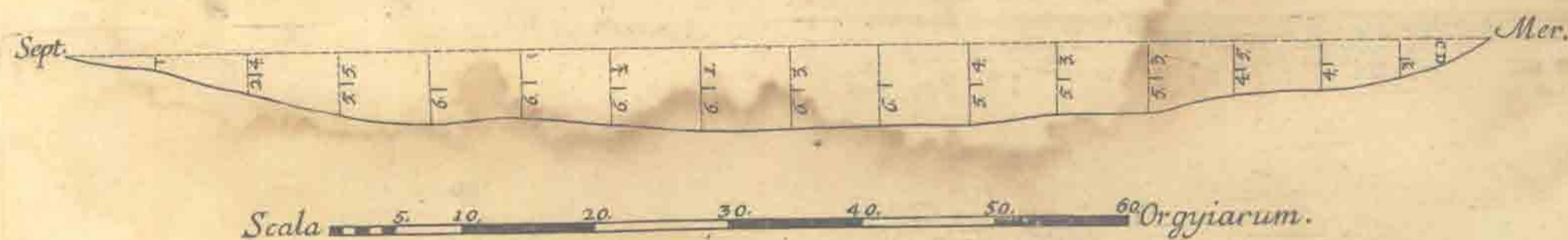

ADDRESSES

T. A. R. A. S.

P. R. W. C. B.

In the year 1850...

the first...

the first...

the first...

the first...

D E
V A R I E T A T E
A Q U A R U M
D A N U B I O
S E S E
I M M I S C E N T I U M .

Tom. VI.

Q

DE

THE
VARIABLES
OF OUR
DAILY LIFE
IN THE
MISCELLANEOUS

D E
 VARIETATE AQUARUM
 DANUBIO
 SESE
 IMMISCENTIUM.

Diversitas aquarum fluentium, stagnantium, putealium, mineralium, glacialium, pluvialium, hermalium, cum aquâ cupreâ *Ciment* dictâ, quæ multoties Danubio nostro, uti diximus, immiscentur, in causâ fuit cur molirer experimenta, & observationes haberi solitas in hoc elemento vario, pro variis immixtionibus, & motibus, & ocio aquarum.

Experimenta hæc omnia, & singula, ut illico sub oculos veniant, exhibeo tabulis ponè sequentibus, in suas rubricas divisis, quæ in iisdem tabulis distinguuntur.

Hiscæ omnibus subjeci adnotationes, quæ non modò respiciunt aquarum experimenta, sed & diversos effectus, quos gignunt in hominibus, atque animalibus, ut inferat unus quisque cujus naturæ sint præcipuè aquæ fluentes in flumina Hungariæ piscibus refertissima.

TABULA

VARIORUM EXPERIMENTORUM TAM CIRCA AQUA FLUVIALES DANUBII, VARIO TAMEN SITU, QUAM ET ALIORUM FLUMINUM, IN EUNDEM SE EXONERANTIIUM; TRACTU ISTO, QUI DESCRIBITUR.

NOMEN FLUMINIS.	LOCUS EXPERIMENTI.	TEMPUS Anno 1695.		COLOR.	ODOR.	SAPOR.	FERMENTATIO CUM		PONDUS SECUNDUM DEPRESSIONEM BILANCIS HYDROSTATICÆ, DIVISÆ IN GRAD. TAM IN AQUA		COLOR PER DECOCTIONE		SEDIMENTUM EVAPORATIONIS HABET			
		MENSIS.	DIES.				ALKALICO TARTARI.	ACIDO VITRIOLI.	FRIGIDA.	CALEFACTA IGNE.	GALLARUM.	CORTICUM POMI GRANATI.	COLOR.	ODOR.	SAPOR.	ACCENSIONE.
Danubius.	Vienna.	Maius.	6.	Columbinus.	Terreus.	Pinguiter amarus.	Null.	Parvula globosâ cum orâ.	8.	9.	Vini turbida.	Cinereus.	Album.	Terreus.	Salsum Alkalicâ.	Null.
Danubius.	Buda.	Octobr.	8.	Columbinus.	Arenoso-Terreus.	Amaricans.	Null.	Null.	8.	8½.	Vini obscurior.	Cerevisia.	Candicans.	Terreus.	Terreus.	Null.
Danubius.	Baia.	Iun.	12.	Clarus.	Terreus.	Pinguiter amarus Terreus.	Albida Nubis similans quâdam.	Null.	8.	9.	dilute Viridis.	Obscurâ cedring.	Obscur.	Terreus.	Null.	Null.
Danubius.	Colut.	Maius.	20.	Columbinus.	Terreus.	Terreus.	Null.	Null.	6.	9.	Vini.	Cerevisia clara.	Candicans.	Terre.	Terre.	Null.
Lajta.	Hung. Altbaburg.	Octobr.	11.	Clarus.	Terreus.	Amarus.	Null.	Null.	8.		Carulo-fubviridis.	Cerevisia.	Candicans.	Paludos.	Terre.	Null.
Rabriz.	Iavarinum.	Octobr.	13.	Clarus.	Terreus.	Amarus.	Null.	Null.	8.		Carulo-fubviridis.	Cerevisia.	Candicans.	Paludos.	Terre.	Null.
Arrabo.	Iavarinum.	Octobr.	13.	Clarus.	Terreus.	Amarus.	Null.	Null.	8.		Carulo-fubviridis.	Cerevisia.	Candicans.	Paludos.	Terre.	Null.
Tibifus.	Segedinum.	Maius.	26.	Obscurè lucidus.	Terreus.	Paludofus.	Null.	Null.	8.		Terre-fubviridis.	Cerevisia pinguis.	Alb.	Terre.	Terre.	Null.
Tibifus.	Segedinum.	Octobr.	4.	Obscurus.	Terreus.	Virofus.	Null.	Null.	6.		Tabaci instar.	Dense-flavus.	Obscuri Candicans.	Paludos.	Paludos.	Null.
Marufus.	Makott.	Maius.	26.	Turbidus-Columb.	Mixtus fortiter Terreus quâdam Tibisci.	Gratus.	Null.	Null.	8.		Muffi.	Cerevisia.	Candicans.	Terre.	Null.	Null.
Marufus.	Makott.	Octobr.	4.	Clarus-Columbin.	Null.	Optimus.	Null.	Null.	7.		Violaceo-clarus.	Cerevisia clara.	Alb.	Null.	Null.	Null.

TABULA

EXPERIMENTORUM, IN AQUIS STAGNANTIBUS AD RIPAS DANUBII, AC TIBISCI, PLANITIEQ; EÂ, INTER UTRUMQ; FLUMEN MEDIÂ, BAZKA DICTA, HABITORUM.

NOMEN STAGNI.	LOCUS EXPERIMENTI.	TEMPUS Anno 1695.		COLOR.	ODOR.	SAPOR.	FERMENTATIO CUM		PONDUS SECUNDUM DEPRESSIONEM BILANCIS HYDROSTATICÆ, DIVISÆ IN GRAD. TAM IN AQUA		COLOR PER DECOCTIONE		SEDIMENTUM EVAPORATIONIS HABET			
		MENSIS.	DIES.				ALKALICO TARTARI.	ACIDO VITRIOLI.	FRIGIDA.	CALEFACTA IGNE.	GALLARUM.	CORTICUM POMI GRANATI.	COLOR.	ODOR.	SAPOR.	ACCENSIONE.
Palus.	Sobbodifka.	Iun.	6.	Obscurè-clarus.	Graniter-Terreus.	Pinguis Paludofus cum multa copia vermium.	Null.	Null.	8.		Viridis Obscure-tetricus.	Tabaci instar.	Alb.	Terre.	Null.	Null.
Pellicz.	II. Hor. procul à Sobbo di. a.	Iun.	6.	Obscurè-clarus.	Nonita graniter-Terreus.	Subfalsus.	Alba Nubecula, quæ subse derat.	Null.	8.		Viridis Rufo mixtus.	Instar Tabaci.	Alb.	Terre.	non a- deo fals.	
Czirik.	Ante ora Sege din, in Ripa Tibisci.	Octobr.	4.	Turbidus dense-obscurus.	Piscium.	Terreo-virosus.	Null.	Null.	6½.		Furvi Tabaci specie.	Cerevisia pinguis.	Nigr.	Paludos.	Paludos.	Null.

TABULA

EXPERIMENTORUM, IN AQUIS PUTEALIBUS, HABITORUM AD RIPAS DANUBII.

NOMEN PUTEI.	LOCUS EXPERIMENTI.	TEMPUS Anno 1695.		COLOR.	ODOR.	SAPOR.	FERMENTATIO CUM		PONDUS SECUNDUM DEPRESSIONEM BILANCIS HYDROSTATICÆ, DIVISÆ IN GRAD. TAM IN AQUA		COLOR PER DECOCTIONE		SEDIMENTUM EVAPORATIONIS HABET			
		MENSIS.	DIES.				ALKALICO TARTARI.	ACIDO VITRIOLI.	FRIGIDA.	CALEFACTA IGNE.	GALLARUM.	CORTICUM POMI GRANATI.	COLOR.	ODOR.	SAPOR.	ACCENSIONE.
In Adibus.	Vienna.	Mai.	6.	Clarus.	Aliqual.	Subacidus.	Nubecula alba ad fundum sedemittit.	Null.	7½.		Viridis.	Flavo-obscurus.				
Ad Arborem Viridem.	Buda.	Octobr.	4.	Clarus.	Null.	Dulcissimus.	Parvula nubecula alba.	Null.	7.	8.	Viridis Obscurus.	Cerevisia.	Candicans.	Null.	Fortiter Sals, de natura Nitri.	Fumant, strident, et pinguedin, esse comedant.
Ad Molendinâ.	Baia.	Iun.	14.	Clarus.	Null.	Dulcis.	Parvula nubecula alba, quæ sedemittit.	Null.	8.	9.	Tetri-Viridis.	Cerevisia pinguis.	Alb.	Terre.	Sal. Nitrosi.	

TABULA EXPERIMENTORUM CIRCA AQUAM PLUVIALEM HABITORUM COLLECTAM, AD RIPAS DANUBII.

PLUVIA		LOCUS EX- PERIMENTI	TEMPUS ANNO 1695.		COLOR.	ODOR.	SAPOR.	FERMENTATIO CUM		PONDUS SECUNDUM DEPRESSIONEM BILANCIS HYDROSTATICÆ DIVISÆ IN GRAD. TAM IN AQUA		COLOR PER DECOCTIONEM		SEDIMENTUM EVAPORATIONIS. HABET			
A GLOBULI.	B ATOMI.		MENSIS.	DIES.				ALKALICO TARTARI.	ACIDO VITRIOLI.	FRIGIDA.	CALEFACTA IGNE.	GALLARUM.	CORTICUM POMI GRANATI.	COLOR.	ODOR.	SAPOR.	ACCENSIO.
Globuli.		Baia.	Jun.	15.	non adeo clara.	Null.	Null.	Null.	Null.	10.		Subflavus limpidus.	Glaucus limpidus.	Nullum habebatur Sedimentum.			
Globi. Difficiliter formæ, ut instanti quâ dilutione caufarunt.		Vicenna.	16. 96. Mai. 22. 17. pom.		Subviridis.	Null.	Amarus.	Null.	Null.	8. Subito quæ deciderat.	7. per dies plures, uno in loco reposita.	Vini albi turbidioris.	Aqua Hordei, vel, Tiquiri- lia.				

TABULA EXPERIMENTORUM, IN AQUA NIVALI, HABITORUM, AD RIPAS DANUBII.

NIVIIUM FLOCCI.		FIGURA.	LOCUS EX- PERIMENTI.	TEMPUS.		COLOR.	ODOR.	SAPOR.	FERMENTATIO CUM		PONDUS SECUNDUM DEPRESSIONEM BILANCIS HYDROSTATICÆ DIVISÆ IN GRAD. TAM IN AQUA		COLOR PER DECOCTIONEM		SEDIMENTUM EVAPORATIONIS. HABET			
Grades.	Parvi.			TI.	MENSIS.				DIES.	ALKALICO TARTARI.	ACIDO VITRIOLI.	FRIGIDA.	CALEFACTA IGNE.	GALLARUM.	CORTICUM POMI GRANATI.	COLOR.	ODOR.	SAPOR.
Grades Parvi.			Vicenna.	Januar.	8.	Limpidus.	Null.	Acri, linguam mordicans.	Null.	Null.	Grad. 6 1/2		Vini novi turbidi, obscure Albent.	Vini Albi turbidi, aliter magis tamen Clar.	Cinerea, um obscurum.	Null.	Cinere.	absq. Fumo.

T A B U L A

Experimentorum, habitorum in Aquis Thermalibus, ad Ripas Danubii.

No- men Balne- arum	Locus Expe- rimen- ti.	Tem- pus		Color	Odor	Sapor	Fermentatio cum		Color per de- coctionem cum			Pondus secundum depressionem Bi- lan- cis Hydrostatica, divisa in certos tam in Aquâ	Evaporatio distincta secundum suas partes; hoc est		Aqua distillata per Alembicum.																	
		Men- sis.	Dics.				Acido Vitrio- li.	Alkaliko Tartari.	Gallis	Corticib: Pomi Granati.	Calida prout est in Baln: Grad:		Calefacta Igne. Grad:	Refrigerata in Aere. Grad:	Quantitas Aquæ evaporata.		Sedimentum distinctum juxta					Pondus Hydrostaticum. Gran:	Fermentatio cum Acido Alkal:	Color per de- coctionem cum								
															Libr:	Unc:	Color:	Odor:	Sapor:	Accen- sion:	Gran:			Scrupul:	Color.	Odor.	Sapor.	Pondus	Acido	Alkal:	Gallis Pom: Gran:	Corticib: Pom: Gran:
<i>Budæ, Balneis destruatis.</i>	<i>In Loco</i>	<i>Octo- br:</i>	<i>9.</i>	<i>Clarus Limpidus.</i>	<i>Sulphu- reus.</i>	<i>Sulphur:</i>	<i>Nulla.</i>	<i>Præcipitata materia quæ- dam Alba.</i>	<i>Subvi- rens.</i>	<i>Cerevisiæ.</i>	<i>9.</i>		<i>8.</i>	<i>1.</i>	<i>6.</i>	<i>Ciner: Obscur:</i>	<i>Terves:</i>	<i>Salis comm: crassi.</i>	<i>absq: ullo mo- tu.</i>	<i>4.</i>		<i>Clava.</i>	<i>Alembici.</i>	<i>Alembici.</i>	<i>8½.</i>	<i>Null:</i>	<i>Null:</i>	<i>Obscuri viridis; forte propter vas cup:</i>	<i>Cerevisiæ ni- gra diluor:</i>			
<i>ad Pontem Volantem.</i>	<i>In Loco</i>	<i>Octo- br:</i>	<i>9.</i>	<i>Clarus Limpidus.</i>	<i>Sulphur.</i>	<i>Sulphur:</i>	<i>Nulla.</i>	<i>Præcipitata materia quæ- dam Alba.</i>	<i>Vividis.</i>	<i>Cerevisiæ.</i>	<i>9.</i>		<i>8.</i>	<i>1.</i>	<i>6.</i>	<i>Ciner: clar:</i>	<i>Insensi- bil:</i>	<i>Purior: salis comm:</i>	<i>ut su- pra.</i>	<i>5.</i>		<i>Clava.</i>	<i>Alembici.</i>	<i>Alembici.</i>	<i>8½.</i>	<i>Null:</i>	<i>Null:</i>					
<i>Civitatiss Raschianæ.</i>	<i>In Loco</i>	<i>Octo- br:</i>	<i>9.</i>	<i>Clarus Limpidus.</i>	<i>Sulphur: haud tan- tum Præ- cedentes.</i>	<i>Sulphur:</i>	<i>Nulla.</i>	<i>Præcipitata mat: Priorib: similis.</i>	<i>Vividis.</i>	<i>Cerevisiæ.</i>	<i>9.</i>		<i>8.</i>	<i>1.</i>	<i>10.</i>	<i>Flaves- cent:</i>	<i>de Sul- phur: particip.</i>	<i>Sal: comm: cum aco- re Nitr:</i>	<i>ut su- pra.</i>	<i>5.</i>												
<i>Opidan: Baln:</i>	<i>In Loco</i>	<i>Octo- br:</i>	<i>9.</i>	<i>Clarus Limpidus.</i>	<i>Mediocri- ter.</i>	<i>Sulphur: Mediocri- ter.</i>	<i>Nulla.</i>	<i>Præcipitata mat: Priorib: similis.</i>	<i>Vividis.</i>	<i>Cerevisiæ.</i>	<i>9.</i>		<i>8.</i>	<i>1.</i>	<i>6.</i>	<i>Nigr:</i>	<i>Null:</i>	<i>Sal: comm: debilis.</i>	<i>ut su- pra.</i>	<i>3.</i>												
<i>Baln: Regiis.</i>	<i>In Loco</i>	<i>Octo- br:</i>	<i>9.</i>	<i>Clarus Limpidus.</i>	<i>Sulphur: Valdè.</i>	<i>Sulphur: Valdè.</i>	<i>Nulla.</i>	<i>Præcipitatio magis antea Priorib:</i>	<i>Vividis.</i>	<i>Cerevisiæ.</i>	<i>10.</i>		<i>8.</i>	<i>1.</i>	<i>6.</i>	<i>Ferr.</i>	<i>Null:</i>	<i>Parùm sals:</i>	<i>ut su- pra.</i>	<i>5.</i>												
<i>Frigenti- bus, Re- giis.</i>	<i>In Loco</i>	<i>Octo- br:</i>	<i>9.</i>	<i>Clarus Limpidus.</i>	<i>Nullus.</i>	<i>Nullus.</i>	<i>Nulla.</i>	<i>Præcipitatio exigua Alba.</i>	<i>Vividis.</i>	<i>Cerevisiæ.</i>		<i>9.</i>	<i>8.</i>	<i>1.</i>	<i>6.</i>	<i>Flaves- cent:</i>	<i>Null:</i>	<i>Sals: ad Nitrum tendent: acrid:</i>	<i>Hum: vapor: emitt: acrid:</i>	<i>5.</i>												
<i>Teutsch- Altenbur- gi.</i>	<i>In Loco</i>	<i>Octo- br:</i>	<i>12.</i>	<i>Clarus Limpidus.</i>	<i>Sulphur: Valdè.</i>	<i>Sulphur: valdè, & Lixivial:</i>	<i>Nulla.</i>	<i>Præcipitatio major Alba.</i>	<i>Vividis.</i>	<i>Cerevisiæ.</i>		<i>8.</i>	<i>7½.</i>	<i>1.</i>	<i>6.</i>	<i>Ciner:</i>	<i>Null:</i>	<i>Sal: comm: cæteris forsior:</i>	<i>Nullam excit: motion:</i>	<i>13.</i>												
<i>Strigoniis, Calidis.</i>	<i>In Loco</i>	<i>Jun:</i>	<i>14.</i>	<i>Clarus Limpidus.</i>	<i>Terrens a- liquomodo.</i>	<i>Acidus.</i>	<i>Nulla.</i>	<i>Præcipitatio minor mate- riæ Albæ.</i>	<i>Subfla- vè Viri- dis.</i>	<i>Vividis luci- dioris.</i>	<i>7.</i>																					
<i>Pag: Al- mash, Te- pidis.</i>	<i>In Loco</i>	<i>Jun:</i>	<i>14.</i>	<i>Clarus Limpidus.</i>	<i>Sulphur: Valdè.</i>	<i>Sulphur: ingrat: & mordic.</i>	<i>Nulla.</i>	<i>Præcipitatio mat: cujusd: color: columb.</i>	<i>Flavo- Albus.</i>	<i>Vini albi cla- ri.</i>	<i>8.</i>																					

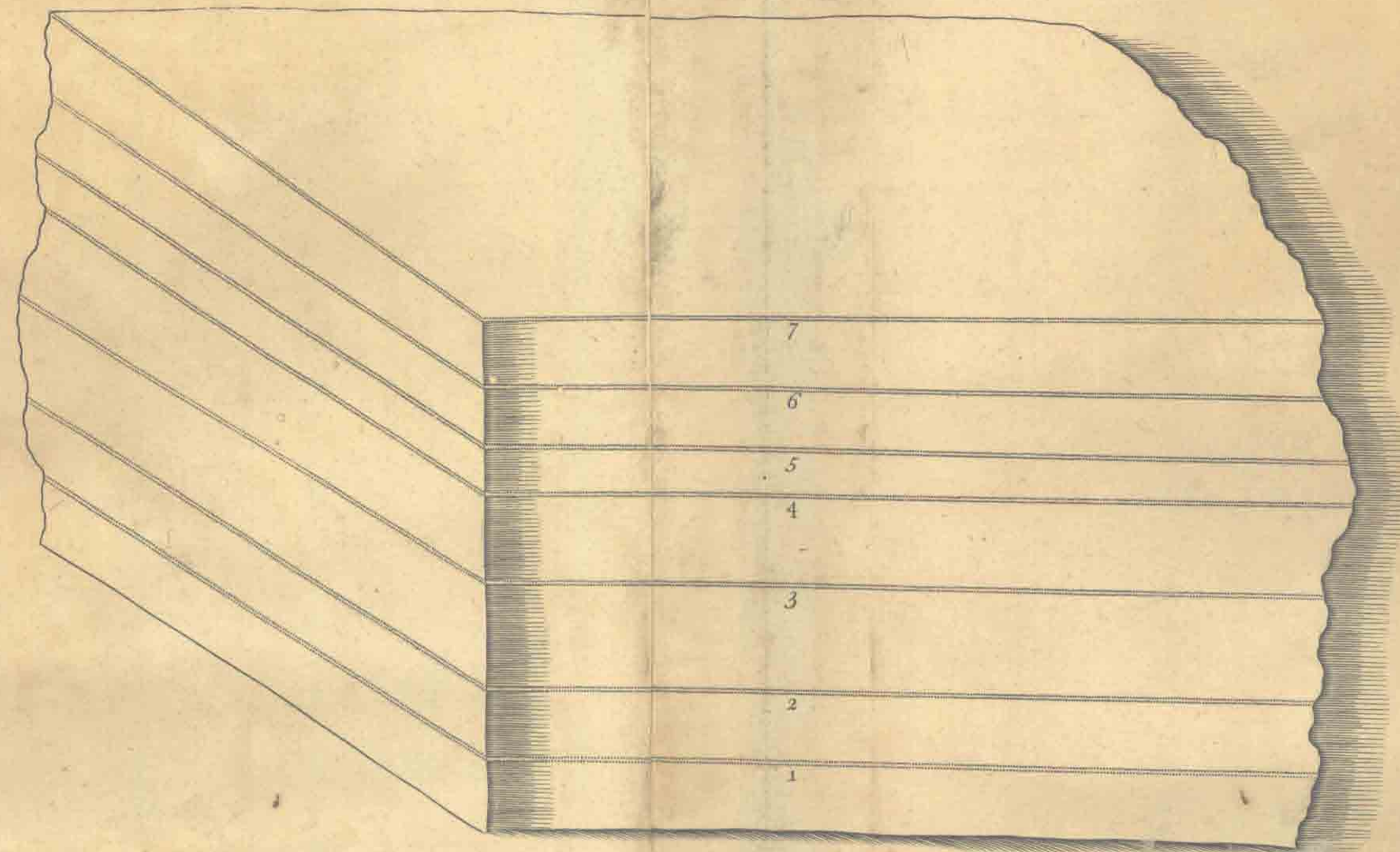

CUBUS GLACIEI E DANUBIO EXTRACTÆ ET EJUS CRASSITIEL, QUALIS IN GLACIE E FLUMINE EXTRACTA 9. JANUARI 1696. VIENNÆ CONSPICIEBATUR. VARIIS STRATIS HIC CUBUS ERAT DISTINCTUS, QUÆ RECTÆ LINEÆ PICTURÀ EXPRESSÆ DESIGNANT. HÆC STRATA NONNISI AERIS PARTICULÆ SUNT INTRA GLACIALEM SUBSTANTIAM CONCLUSI. EX QUO ILLUD COLLIGI POTEST, GLACIEM MOLE SUÀ AUGERI AD FORMAM STRATORUM, ET IMPETU QUODAM ITA COIRE, UT AEREM IN STRATI JAM FORMATI SUPERFICIE EXISTENTEM UNA COMPREHENDAT. LINEÆ QUAS GUTTULÆ AERIS FORMARUNT, SIGNATÆ PUNCTULIS DEMONSTRANTUR PER NUM. 1. 2. 3. 4. 5. 6. 7.

TABULA

EXPERIMENTORUM CIRCA GRANDINEM AD RIPAS DANUBII CADENTEM.

GRANDINUM.	FIGURA.	SITUS EXPERIMENTI	TEMPUS.		COLOR.	ODOR.	SAPOR.	FERMENTATIO.		PONDUS SECUNDUM INCLINATIONEM BILAN- CIS HYDROSTATICÆ IN GR. DIVISE, TAM IN AQUÀ.		COLOR. PER DECOCTIO- NEM.		SEDIMENTUM EVAPORATIONIS. HABERAT.			
			MENSIS.	DIES.				CUM ALKALI TAR- TARI.	CUM ACIDO VITRI- OLI.	FRIGIDÀ.	CALEFACTÀ.	GALLARUM.	CORTICIS POMI GRANATI.	COLOREM.	ODOREM.	SAPOREM.	ACCENSIONEM.
STRUCTURA.	FIGURA.	Vienna.	Janua- rius.	9.	Colombinus ob- scurus; Corticem hunc ei concili- ante Frigore vitri	Nullus.	Terreus Alkalicus.	Nulla.	Nulla.	Gr: 5.	Gr: 9.	Vini obscure Albicantis.	Vini minus ob- scure Albican- tis.	Terreum Cinereum.	Vini.	Terreum.	Fumum ex se statim dedit.
Basis, Crystalli colore; Caetera. Lactis: Variæ Figure ac magni- tudinis, Corpora. Cuncta, notata Num. 1. 2. 3. 4. Fi- gura: 5. 6. Micros copio fuerunt inspecta.		Vienna.	Maius.	19.	Clarus.	Nullus.	Amaricans.	Nulla.	Nulla.	Gr: 6.	Gr: 9.	Cerevisiæ Albissime.	Cerevisiæ Obscurioris.				

T A B U L A

Experimentorum, & Anatomie Fontium Aquæ Cupræ Ciment dictæ, qui reperiuntur in Hungaria.

Locus scaturiginis, ac cursus fontis.	Separatio particularum cupri existentium in ea Aqua, cum		Color	Odor	Sapor	Alkalico Tartari	Acidi Vitrioli.	Frigida	Calida	Gallarum	Cortic Pom: Gr:	Colorem	Odorem	Saporem	Accensionem.	
<p>Montium penetralia <i>Nerrngrundt</i>, & <i>Eihelmnitz</i>: ille 2. Milliaribus distans à <i>Heßfoll</i> in Comitatu hujusce nominis; alteri ½. Milliaris distans ab Oppido <i>Sebmelnitz</i> dicto in Comitatu Sepusensi. Ac via potius & dicenda & habenda erunt, quam Fontes inter scissuras Lapidum, ac porositates Terræ; per quas vias pluviales aquæ aut solatarum nivium labuntur, venas montium & in iis mineras cupri ac vitrioli perreptando lavantes. Horum substantia ipsimet humori commixta, efficit ut pluribus demum receptaculis studiosè asservetur in usum; & in causa est, ut illud de ipsa vulgò circumferatur, hujusmodi aquam mutare ferrum in cuprum; quando nimirum ipsa quas in se tenet mixtas vitriolo cupri particulas super ferrum deponit quod paulatim corrodati Vitrioli vi, aut totum, aut saltem ex parte solvitur, & subigitur pro modo suæ crassitiei; Atri incisæ Monti figuræ modò dictis clariorem lucem bunt. Hujusmodi aqua ab hor, Locor, Metallurgis, nomine <i>Ciment</i> indigitatur.</p>	<p>Ferro</p> <p>Minus purum Metallum istud à quibusdam in fundum reservatoriorum <i>Ciment</i> immittitur. Tunc aqua illa facultate sua corrosiva ac penetrante intra texturam partium ferrearum fibras ferri sensim aperit ac solvit infert aquæ Stygiæ. Lamina ferri cujus crassitudo sit unius digiti, 6. 7., aut ad summum 8. hebdom. spatio penitus dissolvitur.</p>	<p>Præcipitatio.</p> <p>Eodem tempore quo aqua ferrum corrodit, decidens illa continet, cupri particulis, sit præcipitatio grandinis formæ seu granorum diversæ magnitudinis. Hæ particulæ si ferrum omnimodè fuerit corrosum, ad veram soliditatem compinguntur. Atria vero ubi ferrum non omnino, sed ex parte tantum corrosum fuerat, vidimus cupream illam massam ipsum obtegentem, magnâ licet quantitate ibi subsistentem levi digiti actu dissiluisse, inque minutissima grana dispersam. Coagulum præcipitationis istius figuram accipit ipsius Ferri lamine E. G. Ferri equini, crucis, cordis, & similia.</p>	Viridis	Nullus	Ipsissimi Vitrioli, ac Cupri.	Alkalico Tartari Præcipitavit subitò frustula materiæ illius viridis æris, quæ in fundo cumulum fecere viridis cujusdam obscurioris; postquam viridem illum colorem plane amiserat aqua, indueratq. candidum. Idem & in sedimento accidit, ac luteo sive crocea potius ac fundum demissa fuit quasi crusta cum sapore mirè acido cupreo, hæc præcipitatio instituta fuit cum mole aquæ Unc. 119. sedimentum vel præcipitata materia separata per cartam, exiccataque in ambiente aëre priusquam ad Ignem in fumum abiisset pendeat. Gr.	Nulla	Gr. 4.	Gr. 5. Calefacta ea color viridis adaugebatur ac turbida quasi viriditas exsurgebat. Ad fundum præcipitata fuit illa materia lutea.	Merum quasi atramentum Aqua apparet, cumque denuò Spir. Vitrioli ipsi superingestus fuerit, materiam quandam operam ad fundum præcipitavit. Aqua autem ipsa remansit colore pulcherrimi Chrysolithi.	Non a deo atratus fuerat quem admoldum cum gallis, cumq. vitri. spiritum mixturæ commiscuissent ad priorem formam aqua restituta est.					<p>Deductio</p> <p>Compositio hujus Aquæ hætenus descriptæ est ex vitriolo, cupro, & viridi.</p>

J. A. ...

MADE IN
 ENGLAND



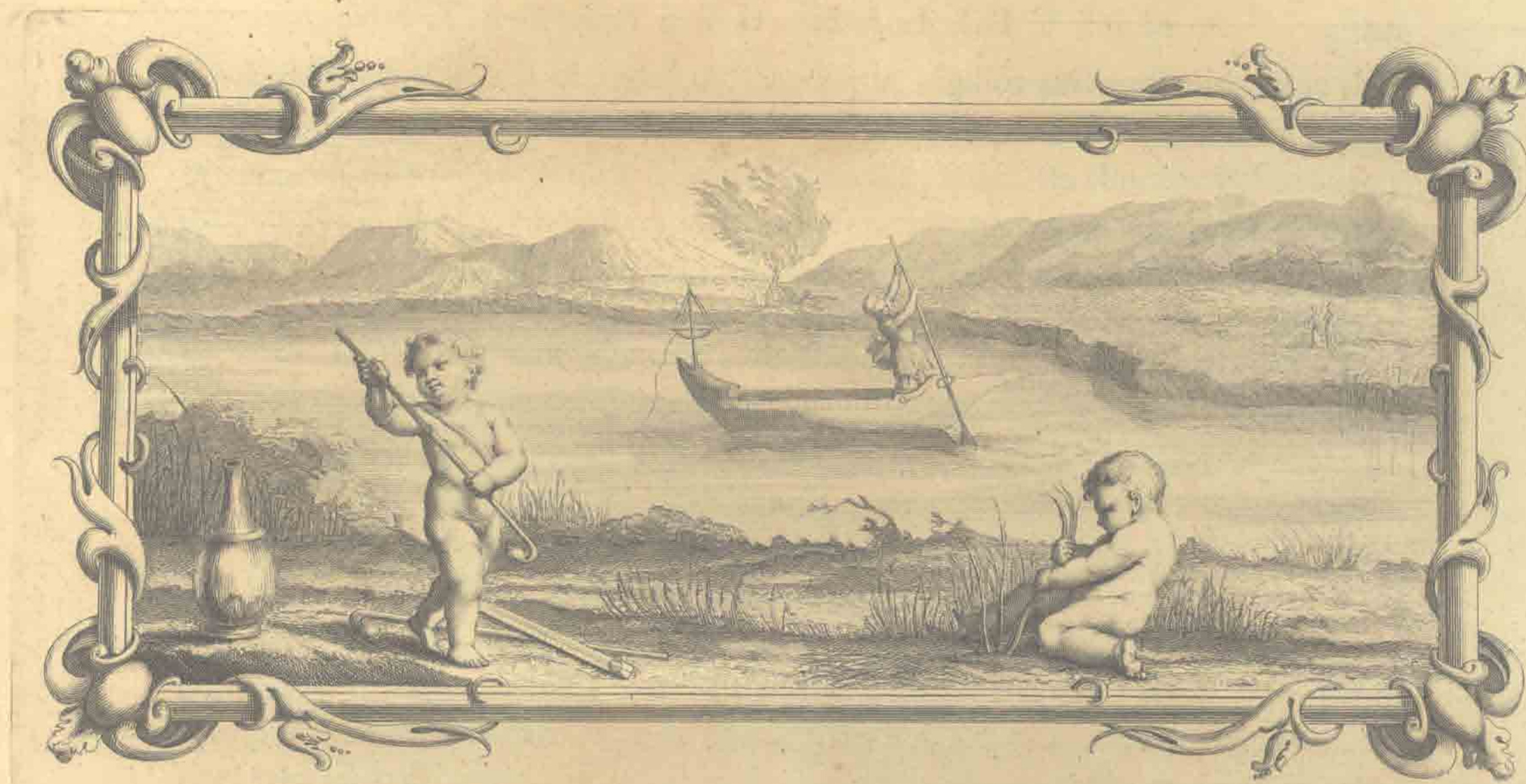

ADNOTATIONES

CIRCA

OBSERVATIONES

Et experimenta suprâ notata.



X præmissis circa fluviatiles Aquas experimentis nonnulla colligi possunt, ac

1°. Nullam Aquarum in Tabulâ designatarum pejorem esse Aquâ Tibisci circa Segedinum in Ripâ septentrionali, utpotè quæ quartâ die Octobris observata reddebat odorem valdè terreum, & saporem virosam, nec non erat obscuri coloris (Aquæ, terris permixtæ, multùm infectæ turbidæ sunt,

ita Cæsius, ex Falloppii Mineralogiâ pag. 63. N°. 12.).

E contrâ verò nullam meliorem esse Aquâ Fluminis Marusii circa *Makort* in Ripâ quoque septentrionali quartâ die Octobris pariter observata, utpotè coloris clari columbini, nullius odoris, saporis optimi. An verò in omni alio situ totoque anno dictorum Fluminum Aquæ tales percipiuntur, id non potest ex præ-

fatis observationibus satis colligi, utpotè solùm habitis in uno situ determinato illorum Fluminum suprà expresso, atque uno peculiari intrà eundem annum tempore, imò verosimile est, ipsas plùs minùs variari, prout in locis tam intùs, quàm extrà Terram, per quæ excurrunt, varias mutationes fieri variis de causis contingit, quas mutationes modò unius generis corpuscula, modò alterius, nunc copiosè, nunc parcè ipsis confociant.

2°. Adverto Aquas diversorum fluminum, Danubii nempè Laytæ, Rabniz, Arabonis, omnes in ripà meridionali fuisse observatas (licet aliquas uno mense, alias alio satis diverso) coloris clari vel columbini, odoris terrei, & saporis plùs minùs amari (Aquæ amaræ juxtà Agricola lib. de ortu, & causis subterraneorum circa finem, & alibi, tales sunt, quia per loca nitrofa permeant.) At verò Aquas aliorum fluminum nempè Tibisci, Marusii, omnes in ripà septentrionali, diversis licet mensibus observatas, omnes inquam, exceptâ Aquâ Marusii circa *Makort* suprà memoratâ, fuisse perceptas ad differentiam aliarum, quarum nuper meminimus, coloris obscuri, & saporis paludosi, aut virosi, cum illis tamen convenientes quoad odorem terreum, ideoque septentrionalis ripæ Aquas tunc temporis observatas (exceptâ semper illâ Marusii circa *Makort*) esse impuriore, & deteriores Meridionalibus jam dictis. Huic autem consonant cl. scriptores apud Cassiodorum lib. 3. variarum epist. 53. & Cæsium lib. 1. Mineral. p. 65. afferentes, Aquas, quæ ad ortum vel meridiem prorumpunt salubriores esse, è contrà quæ in occidentem, aut septentrionem manant.

3°. Adnoto, nullas Aquarum illarum tam Ripæ Meridionalis, quàm Borealis observatas fuisse fermentationem facere affuso ipsis, vel Alkali Tartari, vel acido vitrioli, exceptâ solùm Aquâ Danubii circa Viennam. Saporis pinguius amari, quæ non cum Alkali Tartari, sed cum acido vitrioli visa est excitare parvulos Globulos. Et rursus Aqua ejusdem Danubii circa Briam saporis quoque pinguius amari Terrei, quæ è contrà non cum vitrioli acido, sed cum Alkali Tartari excitavit quid simile albidæ nubi. Quarè particulæ fermentescentes in his Aquis non poterant ex gustu benè dignosci; nam ibi gustus percipiebat saporem similem, nec tamen similis erat illarum Aquarum fermentatio, sed una alii opposita.

4°. Observo nullum dictarum Aquarum sedimentum, seu ripæ meridionalis, evaporato jam humore passum esse accensionem, ob inopiam fortassè particularum sulphurearum, vel quia nimis à terrestribus obrutæ; nam in omni prædicto sedimento odor terreus vel palludosus percipitur, & sic etiam sapor, excepto tam sedimento Aquæ Danubii circa Viennam superiùs memoratæ, cujus sedimenti sapor est falsus Alkalicus, quàm sedimento Aquæ Marusii circa *Makort* suprà indicato, in quo odor, & sapor nullus.

Alia quæ colligi possent circa experimenta prædictarum fluviatilium Aquarum jam tentata, interim studiosis relinquimus.

Ex

EX præmissis circa Aquas stagnantes ad Ripas Danubii experimentis, nonnulla colligi possent.

1°. Attentis colore, odore, ac sapore simul, quos unaquæque sibi vindicat, nullam ipsarum meliorem esse aut æquè bonam, ac sint Fluviatiles jam observatæ, sed pessimam fluviatilium, quæ est illa Tibisci circa Segedinum, adhuc esse meliorem pessimâ stagnantium, quæ est illa stagni Czirik antè ora Segedini in ripâ Tibisci.

2°. Observare est, nullam ex his stagnantibus affusam acido Vitrioli, vel Alkali Tartari excitasse ullam fermentationem sensibilem (uti etiam dictum de fluviatilibus) exceptâ Aquâ stagni Pelliez duabus horis procul à Sobbodiskâ, saporis subfalsi, quæ admixta Alkali Tartari albam nubeculam excitabat, quæ dein subsidebat.

3°. Observo nullum sedimentum earundem aquarum exhalato jam humore; suscepisse accensionem, at solum odorem terreum reddidisse, vel paludosum; saporum verò in sedimento relicto ab Aquâ saporis pinguis paludosi cum copiâ vermium, nullum, & in relicto ab Aquâ falsi saporis, non adeò falsum, denique in relicto ab Aquâ saporis terreo virosi, fuisse paludosum.

Alia, quæ colligi possent, sagacitati curiosorum committimus.

EX præmissis circa Aquas Puteales experimentis colligi potest.

1°. Has, utpotè omnes clari coloris, & nullius odoris, saporis verò dulcis, imò nonnullas dulcissimi, longè meliores esse, ac defæcatiores ambabus in superioribus consideratis. Sola inter has observatas excipitur Aqua Putei in ædibus meis, cujus sapor erat subacidus, forsitan ob miscellam particularum salino-acidarum defæcatorum; hinc suprâ illâ cum Alkali Tartari fermentescebat, & materiam albam ad fundum demittebat.

2°. Observo nullam prædictarum Aquarum affuso ipsi acido vitrioli, passam fuisse fermentationem sensibilem (quemadmodum etiam de ambabus præcedentibus dictum) at verò omnes affuso Alkali Tartari excitasse nubeculas albas ad fundum descendentes, quod indicare videtur particulas salium acidorum teneriores, seu spirituum hujus generis delitescentes in ipsis.

Observo 3°. sedimentum hujusmodi Aquarum post evaporationem nullam sensibilem flammam concipere, at benè (ut ibi exprimitur) fumare, stridere, (stridor in combustionem corporum quorundam solet excitare à particulis salis nitrosi, vel communis) & pinguedinem ex se præbere. Quoad saporum verò, tametsi Aqua Putei ad Arborem viridem Budæ sit dulcissima, & dulcis ad Molendinum Bajæ, nihilominus prioris sedimentum saporum habet valdè nitrosus, posterioris autem sapor quoque nitrosus est, sed non adeò intensus.

EX præmissis circa Aquas pluviarum ad ripas Danubii colligi potest.

1°. In his observatis longè majorem puritatem, quàm in cæteris præcedentibus reperiri, quia in primis nullæ ipsarum dederunt sedimentum ullum. 2°. Nullam excitarunt sensibilem fermentationem sive acido vitrioli mixtæ, sive cum Alkali Tartari. Prætereà nullus in ipsis percipiebatur odor, & nullus etiam sapor vel color, dempta solum Aquâ pluvîâ Viennæ 1696. Maij 22. horâ secundâ post meridiem instar diluvii delapsâ, cujus color subviridis, & sapor fuit amarus.

2°. Observo quod major puritas hujusmodi Aquarum pluvialium non trahit secum majorem levitatem, quicquid aliter prædicent Plutarchus, Vitruvius, & Medicorum plerique, cum tot aliis Aquas pluviales cæteris præferentes, quòd sint leviores; nam contrarium indicant observationes in Tabulis jam positis, cum pondus secundum depressionem bilancis hydrostaticæ divisæ in gradus fuerit respectu.

Aquarum fluviatilium frigidarum gr. 8. sed in nonnullis gr. 6.

Aquarum stagnantium frigidarum ut plurimum gr. 8. sed in unâ gr. 6½.

Aquarum putealium frigidarum ut plurimum gr. 7. sed in unâ gr. 8.

Aquarum pluvialium frigidarum in unâ gr. 10. in alterâ gr. 8. sed quæ subito deciderat.

Aquarum nivalium frigidarum gr. 6½.

Aquarum glacialium frigidarum gr. 5. & in unâ gr. 6.

EX præmissis circa Aquam nivalem experimentis ad Ripas Danubii habitis colligi potest.

1°. Hanc ad differentiam omnium præcedentium possidere saporem acrem, linguam mordicantem (uti ipsius sedimentum habebat saporem cinerum) forsàn à particulis nitro salinis excitatum, quæ prius coagulationem nivis gignebant.

Observo 2°. tam ipsam Aquam, quàm ipsius sedimentum odorem nullum præbuisse, quod refundi posset in particularum sulphurearum defectum; quamvis ipsius sedimentum, susciperet accensionem sine fumo, forsàn quia ipsum non suggererat nisi particulas salino-nitrosas.

Observo demùm prædictam Aquam affuso sive Alkali Tartari, sive acido Vitrioli nullam excitasse fermentationem.

EX præmissis circa Glacialem Aquam de Danubio experimentis colligi potest.

1°. Hanc convenire cum Aquâ nivali in multis, videlicet in colore claro, & odore nullo: rursus affusione ipsius Alkali Tartari, vel acidi Vitrioli nullam fermentationem excitante. Ceterum postea discrepat in aliquibus, ut in sapore, qui in Aquâ glaciali terreus Alkalicus, vel amaricans fuit, in nivali verò ut diximus, erat acris, linguam mordicans (fortè ob majorem copiam purioris nitri) 2°. dif-

cre-

crepat quoad sedimentum; nam sedimentum glacialis Aquæ, tentatâ accensione ipsius, fumum ex se statim dedit; sed illud nivalis absque fumo: præterea hoc ultimum nullius erat odoris; at illud glacialis odorem vini reddebat.

2°. Observo in his Aquis glacialibus, & nivalibus benè verificari quod auctores tradunt de primatu Aquæ pluvie supra cæteras puteales, fontanas, & hujusmodi apud Cæsum de Mineral. Lib. I. cap. 6. pag. 64. Aquam scilicet nivalem esse leviolem Aquâ pluvia, & glacialelem esse leviolem omnibus. Hoc patet ex supra notatis circa Aquas pluviarum.

EX præmissis circa Aquas Thermales ad ripas Danubii experimentis nonnulla colligi possent.

1°. Aquas hujusmodi Thermales seu Balneorum, licet in novem diversarum civitatum, aliorumque locorum distinctis Balneis (ibi expressorum) & ferè omnes eodem Mense examinatas, adhuc tamen plurimum in suis facultatibus sensibilibus, aliisque affectionibus inter se convenire; nam color omnium illarum est clarus, limpidus, odor, & sapor omnium est sulphureus (plus minus tamen) exceptis Balneis Frigentibus regis (frigus in Balneis, seu Aquis Thermalibus, juxta Cardanum oritur potissimum ob permixtionem salnitri; ita lib. II. de subtilitate pag. 100., cui favent experimenta Academiae Florentinae pag. 260 forsan etiam oriri potest, quia ubi foras erumpunt, jam longo itinere recesserunt à locis, in quibus calidi halitus, & in progressu halitibus non calidis permixti sunt; vel etiam oritur, quia dum spiritus acidi, nitri, vitrioli, aut salis communis, ac similes miscentur salibus volatilibus non oleosis seu sulphureis, ut sal volatile urinæ, seu oleum Vitrioli fali armoniaco, fit ebullitio magna cum magno frigore. Vid. experimenta Academiae Florentinae pag. 261.) exceptis, inquam, Balneis Frigentibus Regis, in quibus nullus odor, nec sapor, & insuper Strigonii calidis, in quibus odor est quodammodo terreus & sapor acidus.

2°. Etiam conveniunt, quod nullæ illarum cum acido Vitrioli fermentationem faciant, omnes verò cum Alkali Tartari præcipitent materiam albam (quod forsan fit ab acido sulphuris dum miscetur Alkali Tartari, & cum eo colluctatur, & fermentescit; hinc in iis quæ notantur, ibi præ reliquis valdè sulphurei saporis, notatur etiam præcipitatio major materiae albæ, quàm in reliquis.

3°. Conveniunt omnes, quòd ipsarum decoctio cum gallis contrahit colorem viridem, & cum mali Granati corticibus contrahit colorem Cerevisiæ, exceptâ Aquâ Balnæi Pagi Almach tepidâ, quæ licet multum sulphurea, (uti quædam aliæ ex jam dictis,) attamen ipsius decoctio tam cum Gallis, quàm cum Granatorum corticibus colorem contrahit flavescentem.

Tandem licet sedimenta earundem Balnearum relicta, inter se colore plus varientur & odorem ferè omnia nullum præbeant; unum tamen est odorem ex

fulphure participans (ut in Tabulâ asseritur) nihilominus eadem sedimenta omnia in cæteris conveniunt; nam ipsorum sapor est salis communis plus minus, cum illud Balnei Teutsch-Alterburgi, cujus Aqua est saporis fulphurei valdè & lixivialis, habeat saporem salis communis cæteris fortiolem) solum tamen sedimentum ex Balneis Frigentibus regiis saporem habet salis ad nitrum tendentem, & hoc solum tentatâ accensione circâ ipsum emittit humidum vaporem, & fridet, reliqua verò omnia nullum motum concipiunt.

Denique conveniunt omnia sedimenta quòd nullatenus sensibilibiter fermentescant sive affuso acido Vitrioli, sive Alkali Tartari, ad differentiam suarum Aquarum ex quibus derivata sunt, quæ ut diximus, licet cum acido non fermentescant, benè tamen cum Alkali Tartari fermentationem patiuntur, & materiam albam præcipitant; undè colligi posse videtur particulas fermentescibiles prædictarum Balnearum esse volatiles, & humori ipsarum sociatas potiùs, non verò terreæ portioni, ac sedimento.

Alia, quæ colligi possent, prout de more, nunc relinquimus; solum addentes, quòd cum Aqua in statu puriore sit limpida, ac pellucida, & ut dici solet, insipida, non verò peculiarem alium colorem, aut saporem sibi vindicet, propterea quocunque colore aut sapore (idem de odore) prædita observetur, procul dubio id pendet ex aliarum substantiarum miscellâ Aquis adjunctarum, quatenus varia loca pertranseunt, & impuræ plus minus efficiuntur; undè omnes illæ quæ in memoratis Tabulis asseruntur coloris viridis, saporis acidi, vel amari (quæ sanè quamplures sunt) quantum ad colorem viridem, & saporem acidum (licet ab aliis causis oriri posse non negem) attamen hunc verosimiliter obtinent ob miscellam salis Vitrioli communis, quòd non parùm firmatur observationibus expressis in Tabulâ experimentorum Aquæ cupreæ *Ciment* vocatæ. Quantum verò ad saporem amarum, hunc solet etiam substantia cupri, vel viridis æris fluidis aliquid acidi in se habentibus conciliare, dum simul retinentur. Cæterùm Agricola rei metallicæ pertissimus non uno in loco docet, nempe lib. I. de ortu, & causis subterraneorum, & lib. I. de naturâ eorum quæ effluunt ex Terrâ, quòd Aquæ loca nitrosa permeantes sunt amaræ, & quòd Aquæ amaræ plerumque nitrosæ sunt; imò Aquas salas à nitrosis distinguens sic ferè differit: „ Aquæ salis salledine linguam inficiunt, & „ prætereà astringunt, nitrosæ verò amaritudine aliquâ gustatum commovent, nec „ astringunt, sed abstergunt potiùs, imò si multum nitrosæ, cutem lavantium mordent. „ Hæc Agricola prætereà admonens Aquas etiam cum Auri pigmento vel Sandarachâ, aut similibus mixtas amaras esse; cuinam verò prædictarum causarum una peculiaris Aqua suum debeat amarorem, id arguitur ex aliis in Aquâ illâ apparentibus signis propriis potiùs unius illarum causarum, quàm alterius, vel etiam ex sedimento, factâ ipsarum Aquarum evaporatione, ab eisdem relicto, & benè explorato; sic enim innotescere potest, an sint naturæ nitrosæ, an Auripigmento, vel Sandarachâ infectæ, an aliter. Verùm haud modò plura de his.

CA-

C A T A L O G U S
P L A N T A R U M
C I R C A
D A N U B I U M
S P O N T E
N A S C E N T I U M.

Tom. VI.

Bb

DE

PLANTARUM
CATALOGUS

DANUBII

IN REGNO HUNGARICAE

DE



D E
C A T A L O G O
P L A N T A R U M
C I R C A
D A N U B I U M
N A S C E N T I U M.

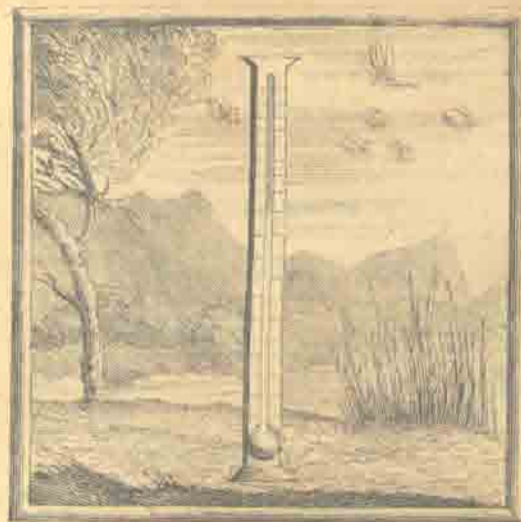

IN hoc nostro Danubialium Plantarum Catalogo ea tantum genera reposuimus, quæ circa Danubium in Nemoribus, Insulis, Collibus, aliisque finitimis locis sponte suâ proveniunt, & quæ saltem pro temporum, graviorumque munerum ad alia nos vocantium difficili conditione observare potuimus.

In priori igitur hujusce catalogi columnâ Appellationes ordine Alphabetico ex Tabernamontani Historiâ Reformatâ collocavimus (cum hic Author Germanus linguâ Vernaculâ Historiam ediderit, quæ proindè communiùs apud Germanos inveniri, ac faciliùs intelligi potuit). Quòd si nomina quædam in ipsâ desiderentur, ea ex aliis probatis Authoribus mutuati sumus. Quoniam verò plantæ eadem sæpè apud diversos Authores varias sortiun-

tur appellationes; hinc singula vocabula à nobis primùm recensita haud satis unumquemque lectorem in plantæ notitiam ducent, eum scilicet, cui aliorum Authorum nomina magis sunt familiaria. Idcirco nomenclaturas alteri columnæ ex Caspary Bauhini Pinace attexere consultum duximus, ut nimirum lector facile inveniat in eodem Pinace denominationem Authoris sibi magis perspectum; quandoquidem Pinax ille nil aliud est, ut norunt omnes, quàm diversorum nominum ejusdem Plantæ à diversis Authoribus impositorum in unum coacervatio. In tertiâ verò columnâ indicare placuit communem seu generalem locum vulgatorum plantarum; quemadmodum in quartâ minùs vulgarium particularem locum, nempe Urbium, Oppidorum, Pagorum &c. Cæterum ne sæpiùs cogeremur eadem nomina repetere, compendiariâ scribendi ratione usi sumus. Pro cujus intelligentiâ duo præcipuè velim ut notes; primùm si aliqua nostrarum appellationum non subjiciatur immediatè principio alterius superioris, tunc tot eidem verba esse addenda, quot antè initium suum in superiore leguntur; alterum, ubi lineola ponitur in secundâ columnâ, ibi idem verbum subintelligendum esse, quod in primâ eodem loco notatur.

Nomina ex historia Taber. ultimò refo- matâ.	Nomina ex Caspari Bauhini Pinace.	Locus Generalis.	Locus Specialis.
A			
Abrotanum mas	— mas angustifol.	In terminis arborum, & lateribus viarum.	
Abfinthium vulg.	— ponticum, seu Ro- manum officin. sive Diofc. C. B. ponti- cum tenui folium in- canum.	locis apricis, & calvis.	
Ponticum Gal. Tab.			
Acanthium fl. albo fl. purp.	Spina alba tomentosa latifol. fylv.	lateribus viarum passim.	
Acer	— campestris: minus	nemoribus, & Insulis	
Acetosa, seu Oxalis	Acetosa prat.	pratis humidis	
Achillea	Tanacetum minus album o- dore Camphoræ	pratis humidis	Circâ influxum Fluvii Dravii
Aconitum salutiferum	Solanum quadrifol. baccife- rum	nemorosis collibus	Viennam
Adiantum album Aureum minus	Ruta muraria Polytrichum aureum me- dium	petris opacis, & petrosis nemo- ribus	Pofonium Vicegradum, & We- relchmarion
Adonium luteum	Adonis hort. III.	arvis	Insulam S. Andreæ.
Ægyptus I.	Festuca avenacea sterilis ela- tior, seu Bromos Diofc. C. B.	locis arenosis	
Alcea villosa Jo. Bauh. in App. Tom. 2.	— hirsuta	pratis arenosis	Budam, & influxum Dravi
Alkekengi vel Solanum ve- sicarium			
Alga palust. vel Foeniculum aquat:			
Alliaria	Alliaria	Insulis	
Allium urfinum	— fylv. latifol.	Sylvis	
Alleluia vel Oxys			
Alnus	— rotundifol. glutinosa viridis.	Insulis ad ripas	
Alfine I. hederacea major palust.	— media hederulæ folio altissima nemorum aquatica major	Locis pinguioribus Siccioribus pinguioribus Insulis passim	
Althæa I.	— Diofc., & Plinii C. B.	pratis Insularum humidis	post Budam copiosissi- mè
Alyssum Gal. fl. purp. Tab.	Sideritis am. rub. angustifol.	arvis	
Amara dulcis Tom. VI.	Solanum scandens, seu Dul-	nemoribus.	

Ex historiâ Taber. re- for.	Ex Casp. Bauh. Pi- nace.	Locus Generalis.	Locus Specialis.
II.	Est foliis angustioribus ut notat	Ad vias passim	
Auricula muris cœrulea.	Echium scorpioides arv.	In arvis	
B			
Baccharis	Conyza major vulg.	Defertis humidis, & lapi- dosis	
Bardana v. Lappa major			
Beccabunga v. Anagallis a- quat. minor			
Bellis cœrulea	— cœrulea caule foliofo	locis aridis	Circâ M. C.
Minor sylv.	Item	pratis insularum	
Bellium majus	Bellis sylv. caule foliofo major.		influxum Dravi
Berberis v. Oxyacantha Gal.			
Betonica	— purpurea	pratis montanis	
Betula	Item	collibus lapidosis humidis	
Biftorta major	— major radice minus in- tortâ	pratis nemorum	Pofonium
minor	major radice magis in- tortâ		
Blattaria lutea, in descrip. fl. purp. in descrip.	— lutea sive I. purpurea	ad vias passim in solo limoso pratis arenosis, & humidis	inter Segedinum, & in- fluxum Dravi
Blitum sylv. rubrum Gesneri	— rubrum minus	solo duriori, & aprico	
Bonus Henricus	Lapathum unctuosum.	ad sepes circâ pagos.	
Borrago fl. cœruleis in des- crip.	Buglosum latifol. Borrageo	locis apricis, & arenosis	Viennam, & Bajam
Botrys	— ambrosioides vulg.	locis hu <i>medi</i> mon- tium	M. C.
Branca ursina Germanica vel Sphondylium			
Bryonia	— aspera sive alba baccis rubris	fruticetis	
Bubonium luteum	Aster montan. luteus salicis glabro folio	montibus	
Buglosa I vulg.	Buglosum angustifol. majus.	locis apricis, & arenosis	
Buphthalmum II.	— Tanaceti minoris fol.	Infulis, & nemoribus	
Bupleurum angustifol.	— vulgatissimum	montibus apricis	M. C.
Bursa pastoria major	— pastoris major fol. fi- nuato	ad vias	
minor	media		
fol. Perfoliatæ vel Thlaspi o- leraceum.			

Ex historiâ Taber. re-formatâ.	Ex Casp. Bauh. Pinace.	Locus Generalis.	Locus Specialis.
C			
Cacubalus Plinii in Hist. Lugd.	Alfene scandens Baccifera	Ad frutices in montibus	Circâ Viennam in nemore, in quò via Regia
Calamintha aquat.	Mentha rotundifol. sivè aquat. major	ad aquas	
arv. I.	— — verticillata	In arvis	
II.	— — Pulegii odore, sivè Nepetha	ad rivos excurrentes	
Caltha palust. in descrip. seu Populago	Caltha palust. fl. simplici	locis uliginosis	
Camomilla vel Chamæmæ-lum			
Campanula angustifol. Sive Cervicaria Bononiensis parvo fl. cœruleo Chabræo, & J. B.	Rapunculus Persicifoliis magno flore	sub arboribus	
	Non notatur à C. B. in Pinace	nemorosis collibus	Viennam, & Wereschomarton.
Camphorata Monspeliaca	— hirsuta	apricis collibus	post magnam Insulam Budensem
Cannabis	— I	terminis camporum	
Cardamine I	Nasturtium prat. magno flore	pratis	
Cardiaca	Marrubium Cardiaca dictum	ad vias	
Carduus arv. Lanceolatus	— in Avenâ proveniens Lanceolatus latifol.	agris, & solo aprico	
Cariophyllata	—	nemoribus	
Cariophyllus montanus I	—	pratis montium	
Carum	Cuminum prat. & Carvi officin.	arvis	
Castanea I	— Sylv. quæ peculiariter Castanea	montanis nemoribus	pagum Setska post Budam
Catanance	Luteola herba Salicis fol.	arvis limosis	
Caucalis I	— arv. echinata magno fl.	apricis, & aridis locis	
Centaurium minus	Item	— & humidis montium locis	M. C.
Centumnodia vel Polygonum mas.			
Cerasia nigra racemosa	Cerasus racemosa sylv: fructu non eduli	Insulis, & montibus	Vicegradum.
Cerefolium sylv.	Charophyllum sylv.	arboretis insularum	
Cerithe minor	Item	pratis, & arvis	
Cervicaria major II.	Campanula vulgarior fol. ur-		

Ex historia Taber. reformat.	Ex Casp. Bauh. Pinace.	Locus Generalis.	Locus Specialis.
	tica, vel major, & asperior	In montibus humidioribus, & nemorosis	
minor Chamaebalanus	prat. fl. conglomerato Lathyrus arv. repens tuberosus	ripis limosis	Circa influxum Dravi
Chamaecerasus	Cerasus pumila	lateribus montanarum viarum	M. C.
Chamaedrys I	— minor repens	planitiebus, & montibus ad frutices	
Chamaemelum	— vulg.	campis, & agris	
Chelidonium majus I minus	— — vulg. Chelidonia major rotundifolia	arboretis Insularum vallibus humidis ad rivos	
Cheripodium I.	Attriplex Sylv. latifol.	terminis arv. locis pinguioribus.	
Christophoriana	Aconitum racemosum	vallibus opacis	
Cicercula Sylv.	Lathyrus latifol.	montibus lapidosis humidis ad vineas	M. C.
Cichoreum I luteum	— Sylv. sive officin. prat. luteum hirsutie asperam	terminis camporum humidiori, & limoso solo	
Cicuta	— major	ad vias passim.	
Cicutaria foetida palust.	— latifol. foetida — tenuifol.	arboretis ad paludes	
Clematis coerulea Pannonica Daphnoides I. urens	Clematis coerulea erecta — Daphnoides minor sive flammula repens	humidioribus pratis nemorosis montibus ad frutices	in Hungaria passim
Clinopodium I. Austriacum Clusii	— Origano simile montanum	circum frutices ad vias passim apricis arenosis locis	Viennam
Colchicum masculinum	— commune	pratis	
Colus Jovis Camerario	Horminum luteum glutinosum	locis uliginosis	
Colutea scorpioides I. II. III.	— Siliquosa, seu scorpioides major minor coronata	prae-ruptis limosis nemoribus subinde in campis	
Consolida aurea major vel Symphitum media I. regalis arv.	Virga aurea angustifol. ferrata — — prat. coerulea Item	nemoribus arvis	

Ex historiâ Taber. reformat.	Ex Casp. Bauh. Pinace.	Locus Generalis.	Locus Specialis.
palust.	Conyza palust. Serratifol.	In paludosis locis	Circâ influxum Dravi
Convolvulus vel volubilis	— — acris	humidis, & desertis locis	
Conyza cœrulea	Item	montibus, & Insulis	
Cornus fœmina mas	— hort., seu sylv. mas		
Corylus Sylv. Trago	Item	nemorosus collibus	
Cotula in descript., & Parthenium non fœtida in descript.	Chamamælum fœtidum inodorum	campis, & agris	
Cracca major minor	Vicia maxima dumetorum Segetum cum siliquis plurimis hirsutis	arboretis	
Cruciata Dod.	— hirsuta	pratis, & agris fruticetis	
	Item glabra		
Crythmus IV.	Eryngium arv. fol. senæ similibus	ad vias montium	
Cyanoides major sivè IX.	Jacea Cyanoides echinato capite	ad margines arborum	
Cyanus cœruleus arv.	— segetum	arvis	
Cyclamen	— orbiculato fol. infernè purpurascente	sylvis montanis	
Cynoglossum	— vulg. majus	locis apricis nemorum	
Cynosbatum vel Rosâ sylv.			
Cynosorchis major III.	— latifol. hiante cucullo altera	pratis Insularum	
morio II.	Orchismorio fœmina, <i>quitamen tertiam Tabernamontani nominat</i>		
Cytisus adulterinus	Pseudocytisus fl. Leucoii luteo	collibus sylvestribus circâ frutices	
I.	— glaber nigricans		
II.	— viridis		
XI	incanus fol. oblongo Austriacus		
D			
Daphnoides fl. purp. cum baccis, seu alterum genus in descript.	Laureola fol. deciduo fl. purp. — — semper virens fl. viridi	montibus, & sylvis humidis	M. C.
Daucus officin: vel Pastinaca erratica			
Dens Leonis I. altera	— — latiore fol. Asphodeli bulbis	pratis	

Ex historiâ Taber. re-formatâ.	Ex Casp. Bauh. Pinace.	Locus Generalis.	Locus Specialis.
III. Dentaria I. Digitalis lutea	Cichoreum prat: lut: lævius — pentaphyllos — — magno fl.	In sylvis humidis, & opacis sylvarum locis humidis	Circâ M. C. inter Budam, & Strigonium
Dipsacus I. II Sylv. in descrip. seu Virga pastoris icon.	Sylv. aut. Virga pastoris fol. laciniato Dipsacus sylv. capitulo minore, vel Virga pastoris minor.	ad vias	
Doryenii species	Lotus pentaphylla incana	collibus, & montibus apricis	
An Drypis Theop. ? in Tab.	Kali spinosum cochleatum	ad vias Regales nemorum	Viennam
E			
Ebulus	Sambucus humilis, sive Eubulus	collibus humidioribus	
Echium hort. Gesneri pullo fl. Clusii	— vulg. sylv. lanuginosum	solo arenoso, & aprico pratis humidioribus	Viennam
Elaphoglossum erraticum	Pastinaca sylv. latifol.	pratis, & montibus	Viennam
Equisetum I. alterum in descrip., seu Hippuris arv. icon. arv. minus II. palustre majus	— foliis nudum non ramosum sive junceum arv. longioribus fetis non notatur à C. B. — palust. longioribus fetis	circâ paludes arvis	
Eruca palust: major minor Sylv.	— — prat. longissimis fetis Sinapi Apy fol. Eruca palust., & Nasturtii folio siliquâ oblongâ — — major lutea caule aspero	circâ paludes	
Eryngium cæruleum I, & II.	— vulg. latifol. planum	Infulis ad ripas apricis locis pratis Insularum inter frutices.	
Erysimon I. II.	— vulg. alterum siliquis Erucae	ad vias	
Esula vel Tithymalus			
Eufrasia cærulea	Eufrasia officin: Echium scorpioides palust.	pratis sylvarum circâ paludes	
Evonymus I.	— vulg. granis rubentibus	nemoribus	
Tom. VI.		G g	Ex

Ex historiâ Taber. reformat.	Ex Casp. Bauh. Pinace.	Locus Generalis.	Locus Specialis.
Eupatorium	— sive Agrimonia	In locis siccioribus	
F			
Faba sylv.	— fructu rotundo atro	locis minus arenosis.	
<i>Fagus, que duplex, una Germanis candida, sive Weis Buchen: altera rubra, seu Rott Buchen appellat, unde apud C. B.</i>	Fagus una candida, altera campestris: nigra	sylvis montium	Circâ M. C.
Filicula petraea III.	Filix saxatilis fol. non ferratis	fossis sylvarum, petrosis, & opacis	M. C.
Filipendula	— vulg. an Molon Plin. L. 26. C. 7.	pratis	
palust. II.	Oenanthe aquat: bulbis carens	circâ paludes	
Filix mas	— non ramosa dentata	umbrosis sylvarum locis	
foemina	ramosa major pinnulis obtusis non dentatis		
saxatilis Tragi	saxatilis corniculata	petris, & opacis locis	Possonium
Flammula Jovis	— recta	pratis inter fruticeta	
Feniculum aquat III.	Millefolium aquaticum fol. Abrotani, Ranunculi fl. & capitulo	aquis stagnantibus post diluvia	Viennam
Fragum	Fragaria vulg.	nemoribus, & pratis	
Fraxinus	— excelsior.		
G			
Galiopsis I.	Lamium maculatum	lateribus viarum profundarum ut plurimum	
II. in descrip	purpureum foetidum fol. subrotundo sive Galeopsis Diosc. C. B.		
Gallium I.	— luteum	pratis	
Genistella aculeata	Genista spinosa minor Germanica	collibus sylvarum humidis	
tinctoria	tinctoria Germanica		
Gentiana II. Clusii in Tab.	— Asclepiadis fol.	montibus	M. C.
Gentianella	— alpina verna major		
Geranium I. seu Robertianum	— Robertianum I.	umbrosis insularum locis	

Ex historiâ Taber. reformat.	Ex Casp. Bauh. Pinace.	Locus Generalis.	Locus Specialis.
II.	fol. malvæ rotundæ		
III. seu minus in descript.	Cicutæ fol. minus, & supinum	In arvis	
V. icon. & Myrrhinum	inodorum		
VII. seu Hæmathodes Clusii.	sanguineum maximo fl.	pratis montanis	Circà M. C.
Glycyrrhiza sylv. Gesneri filiquosa, seu communis	— fl. luteo palefcente filiquosa, seu Germanica	nemoribus ad vias.	
Gnaphalium montanum purp.	— fl. rotundiore	montibus apricis	
Gramen Alopecurinum I. avenaceum	— Typhoides molle avenaceum montanum lanuginosum	locis humidioribus pratis	
caninum I cyperinum majus	— arv. seu I. Cyperoides panunculâ sparsâ	paludibus	
fluviatile	aquat: fluctuans multiplici spicâ	aquis	
harundinaceum	palust: panniculatum altissimum		
junceum II. pinnatum Dalech. in hist. Lugdun. sylvaticum	junceum Polystachion sparsum pennatum avenaceum montanum spicatum	campis siccioribus sylvis	Commoromium
Typhinum III.	Typhoides spicâ multiplici	locis humidioribus	
Gratiola	— Centauroides		Baiarum
H			
Hedera helix terrestris	— major sterilis	arboretis	
major	Utraque Hedera terrestris vulgaris	lateribus viarum quandoque in pratis	Strigonium, & Commoromium, ultima reperitur in Insulis
Hedisarum purp.	Securidaca dumetorum major fl. vario, filiquis articulatis	lateribus viarum montanarum	
Helenium Helianthemum Germanicum	— vulg.	humidis Insularum locis	

Ex historiâ Taber. re-formatâ.	Ex Casp. Bauh. Pinace.	Locus Generalis.	Locus Specialis.
<p>sivè II. Helleborine I.</p> <p>Helleborus vel Verratrum Hepatica aurea cœrulea</p> <p>Hepatica stellata</p> <p>Heracantha</p> <p>Herba Doria vel Panax Chironium</p> <p>Theoph. Jacobæa</p> <p>Paris vel Aconitum faluriferum</p> <p>Sanctæ Kunigundis Sancti Stephani</p> <p>Sophia latifol.</p> <p>angustifol.</p> <p>Herniaria</p> <p>Hieraceum VI.</p> <p>montanum angustifol. & foliis cichoraceis</p> <p>montanum latifol. I. minus</p> <p>Hippolopatum fylv.</p> <p>Horminum vel Sclarea</p> <p>Hyacinthus cœruleus VI.</p> <p>Hydrolapathum vel Sublapathis</p> <p>Hyoſciamus I. Hypericum</p>	<p>Chamæcistus vulg. fl. luteo — latifolia montana</p> <p>Trifolium hepaticum fl. simplici</p> <p>Asperula sivè Rubeola montana odora</p> <p>Ciricus fylv. spinosior.</p> <p>Jacobæa vulg. laciniata</p> <p>Eupatorium cannabinum Solaniſolia Circæa dicta major</p> <p>Nasturtium fylv. fol. latiosè tenuissimè divisum tenuissimè divisum</p> <p>Polygonon minus, seu Millegrana major</p> <p>— Dentis Leonis folio monoclonon glabrum montan. Dentis Leonis folio incano, vel laciniatum lanuginoso folio latifol. glabrum majus minus</p> <p>Lapathum hort. latifol.</p> <p>— racemosus cœruleus minor tenuifol.</p> <p>— vulg. niger Hypericon. vulg.</p>	<p>In aridis montibus montanis fylvis humidioribus</p> <p>fylvis montanis</p> <p>folo limoso ad vias</p> <p>pratis, fylvis, & Insulis</p> <p>locis humidis</p> <p>nemoribus circa frutices</p> <p>ad vias</p> <p>locis humidis</p> <p>locis minus arenosis</p> <p>montibus</p> <p>campis, & ad vias</p> <p>collibus apricis</p> <p>ad vias terminis agrorum</p>	<p>Circà Viennam, & Budam</p> <p>influxum Dravi Viennam</p>

Ex historiâ Taber. re-format.	Ex Casp. Bauh. Pinace.	Locus Generalis.	Locus Specialis.
I			
Jacea H. & alba in descript.	— nigra prat. latifol. Stœbe caliculis argenteis minor	In pratis montanis terminis agrorum	Circâ Wereschmaron
Jacobæa vel Herba Jacobæa Iberis I. Iris fylv. minor	Tlapi fruticosum incanum — vulg. Germanica latifol. , & Chamæiris variegata	locis apricis montium pratis	
Iris Pannonica IV. Clusii in Tab. palust. lutea Juncus palust. major	latifol. Pannonica colore multiplici Acorus adulterinus — maximus sive scirpus major	campis paludibus	Budam vulgariter
IV sive lævis Cyperinus floridus Juniperus baccifera	acumine reflexo major floridus major — vulg. fruticosa	locis aridis montium, & sylvarum	
K			
Kali vel Drypis Teoph.			
L			
Labrum Veneris vel Dipfacus Labrusca Tragi Lactuca agnina Sylv. Dod.	Vitis sylvarum Labrusca Valleriana campestris: inodora major — sylv. costâ spinosâ	nemoribus pratis pratis humidioribus plerumque ad rivos incurrentes Danubium	
Lagopus Lagopodium fl. luteo fl. purpurascens Clusii	Trifolium arv. humile spicatum, sive Lagopus Loto affinis Vulneraria pratis fl. subrubente	pratis humidioribus Insularum locis apricis campis, collibus, subinde nemoribus	Viennam
Lampfana Dod. vel Sonchus fylv. I. fl. melino Lappa major minor	Rapistrum fl. luteo — Arcium Diosc. C. B. minor Xanthium Diosc. C. B.	nemoribus ad vias	

Ex historiâ Taber. reformatâ.	Ex Casp. Bauh. Pinace.	Locus Generalis.	Locus Specialis.
Lapathum acutum sive Oxylapath. palust. minimum	— fl. acuto plano aquaticum fol. cubitali item	In pratis, & ad vias circâ paludes	
Hydro Lapathum	Lapathum aquaticum minus	aquis stagnantibus	
Lathyrus leguminosa angustifol.	Lathyrus sativus fl. fructuque, albo	vineis, & pratis	
Laureola vel Daphnoides	— — vulg.	paludibus	
Lenticula palust.	— — trifolium majus	arboretis Insularum, & nemorum	
Leucoium bulbosum II. multiflorum	majus sive multiflorum	locis palustribus	
Libanotis Teoph. nigra in Tab.	Daucus montanus Apyfolio major	montibus lapidosis nemoribus	Circâ M. C.
Ligustrum	— Germanicum		
Lilium conuallium saracenicum femina	— — album floribus reflexis alterum lanugine hirsutum	fylvis humicis	Budam
Linaria vel Oxyris	— angustus, & densifloribus foliis fl. minore	pratis aridioribus planitiebus Ungariæ	influxum Dravi
Linum fylv. II. Pannonicum I latifol. Clusii in hist.	latifol. luteum latifol. hirsutum cæruleum		
Liquiritia vel Glyzyrrhiza Lichospermum arv. repens majus Clusii	— majus erectum minus repens latifol. <i>Idem variat flore albo, quod communiter non notatur etiam apud notissimos scriptores.</i>	camporum planitiebus	
Lotus fyl. fl. luteo, & albo, vel Melilotus vera quadrifolia	Melilotus officin: Germaniæ Trifolium hort. album	pratis	
Lupulus	— mas	nemoribus	
Luteola vel Catanance	— segetum major	arvis, & nemoribus	
Lychnis arv. IX. fylv. icon, & herba articularis in descrip.	— — fylv. quæ Behen alb. vulgò		
fylv. purp.	viscosa rubra angustifolia	pratis	

Ex historiâ Taber. reformat.	Ex Casp. Bauh. Pinace.	Locus Generalis.	Locus Specialis.
Lyfimachia lutea	— — major. <i>Variat foliis nunc binis, nunc ternis, nunc quaternis</i>	In locis humidis apricis, & montibus	
Lyfimachia minor, & III. IV. & siliquosa I. V. & siliquosa II. purp.	— siliquosa glabra minor hirsuta magno fl. parvo fl. spicata purpur. fortè Plinii C. B. <i>Variat foliis nunc binis, nunc ternis, rariùs quaternis, ut notat</i>	circà rivos incurrentes locis humidis vulgatim	
M			
Malva arborea I.	— — rosca fol. rotundo	montibus, & planitiibus sicciorebus	Circà Budam
sylv. major	— — fol. sinuato	terminis arborum, & ad sepes	
minor	fol. rotundo		
Malus cydonia sylv.	Mala cotonea minora sylv. <i>quæ, & alba, & rubra majora, & minora</i>	terminis vinearum nemoribus	
Marrubiastrum	Marrubium nigrum fetidum, & Ballote Diofc. C. B.	ad vias passim.	
Marrubium alb. Creticum	— — vulg. album angustifol. peregrinum	limosis, & humidis locis collibus, & campis aridis	Budam, & Viennam
Matricaria vel Artemisia tenuifol. odorata			
Matrifylva vel Hepatica stellata			
Medica legitima Clusio	Trifolium siliquâ cornutâ, sive medica	terminis, & fossis circà agros	
Melampyrum	— — purpurascente comâ. <i>Variat tamen his locis colore florum ut notat</i>	pratis	
Melanthium sylv.	Nigella arv. cornuta	arvis	
Meliosphyllon Fuchsi	Lamium montanum Melifolia folio	montibus humidioribus nemorosis.	

Ex historia Tabern. reformatâ.	Ex Casp. Bauh. Pinace.	Locus Generalis.	Locus Specialis.
Mentha acuta altera sativa Dod. felina I. rubra vel Calamintha III.	— angustifol. spicata rotundifol. crispa spicata cataria vulg. major	In locis humidioribus circa paludes	
Mercurialis mas fœmina	— testiculata, sive mas. Diosc. C. B. spicata, sive fœmina Diosc. & Plinii C. B.	 vineis, & agris	
Millefolium terrestre minus terrestre minimum & italicum Pannonicum um- bellâ candidâ. <i>Non videtur Authoribus notatum. Differt à vulgari colore albo totâ mag- nitudine plantæ, quæ longè minor est, & foliis admodum parvis, angustissimis, inca- nis, & potius serratis quam laciniatis</i>	— vulg. alb.	pratis	
Mollugo I.	— montana angustifol. vel Gallium album la- tifol.	pratis humidis, & arenosis	Circâ Budam
Mollugo montana	latifol. ramosa	montanis sylvis	
Morus	— fructu nigro		
Muscus I. corallinus, sive corallina montana	— denticulatus minor — Coralloides sive cor- nutus montanus		
corniculatus montanus	Felix saxatilis corniculata denticulato similis	petris arboribus, & petris Fagis, & Quercubus	
N			
Nasturtium aquat. vel sisym- bricum			
Nepetha vel Calamintha II.			
Nigella vel Melanthium			
Noli me tangere	Balsamina lutea, sive noli me tangere	fossis nemorum	Viennam in Insula Brat- ter
Nux juglans	item sive regia vulg.	nemoribus	
Nymphæa alb. major lutea	item — — major	paludibus	

Ex historiâ Taber. reformat.	Ex Casp. Bauh. Pinace.	Locus Generalis.	Locus Specialis.
minor	minor parvo fl.		
O			
Ocymastrum	Lychnis sylv. alb. simplex	In lateribus viarum profundarum	
Odontites II. fl. luteo	Euphrasia prat. lutea	planitiibus humidis montium	Circâ M. C.
Onobrychis I. Clusii in Tab.	— spicata fl. purpureo. <i>Hæc variat in his locis, nempe est etiam fl. albo; quod nec à Baubinis fratribus notatur neque à novissimis inter recentiores Phitologis.</i>		
II. Clusii in Tab.	— fl. viciæ dilutè cœruleis	planitiibus arenosis	
III. Tab.	spicata floribus pallidis nigris radiis notatis	marginibus camporum	
ultima	fol. viciæ fructu echinato major	ibidem	Budam
Ononis fl. albo	Anonis spinosa fl. purpureo fl. albo ibidem	campis	
Onopordon I. & II.	Spina tomentosa altera spinosa	ad vias	
Ephioglossum	— vulgatum	nemoribus	Viennam in Insulâ Bratter
Oriofelinum I.	Apium montanum fol. ampliore	montibus	M. C.
Origanum vulg.	— sylv. Cunila bubula Plinii C. B.	campis, & marginibus viarum	
Ornithogalum in descript. & Bulbus solsequius icon. II. Pannonicum	— umbellatum angustifol. medium spicatum fl. viridi lactescente	fruticetis	Viennam
I. majus, & III. luteum in iconibus; idem sunt	luteum	pratis	Budam
Orobanche I.	— major Garyophyllum olens. <i>Variat color plantæ, & floris alicubi in fusco luteus</i>	fruticetis nemorum	Viennam
Orobis Venetus Clusii hist.	— latifol. parvo. fl. purpureo	pratis circâ montes, & colles	
Tom. VI.		sylvis montanis	M. C.

Ex historiâ Taber. reformat.	Ex Casp. Bauh. Pinace.	Locus Generalis.	Locus Specialis.
Oxyris major	Linaria vulg. fl. luteo majore, & interdum albo	In pratis	
Oxyacantha	Mespilus Apii folio sylv. spinosa sive Oxyacantha	nemoribus	
Gal. in Tab.	Berberis dumentorum		
Oxys	Trifolium acetosum vulg.	syllvis montanis	Circâ M. C.
P			
Paludapium	Apium palust. & officin.	ad paludes	
Panax Chironium Theop. in Tab.	Virga aurea major, vel Doria	syllvis montanis	
Papaver corniculatum I.	— Corniculatum luteum	arvis	Budam in Insulâ magnâ
II. erraticum	phaniceum hirsutum erraticum majus	circâ muros, & rudera arvis	
Parietaria	— officin., & Diosc. C. B.	nemoribus, & circâ muros	
Pastinaca erratica	— sylv. tenuifol. Diosc., vel Daucus officin.	arvis	
Pedicularia lutea	Pedicularis prat. lutea, vel Crista Galli	pratis	
Pentaphyllon vel Quinquifolium			
Perfoliata	— vulgatissima sive arv.	arvis	
Napifolia	Brasica camp. perfoliata fl. albo		
Periclymenum perfoliatum	Item	nemoribus	Viennam
Perficaria I.	— urens, sive Hydroper	locis palustribus	
II. pumilla	mitis maculosa, & non maculosa minor		
Pes asserinus vel Chenopodium			
Petasites	— major, & vulg.	vallibus humidis ad rivos	
Petroelinum arv. vel Tragofelinum			
Phelandrium Plinii vel Ruta prat.			
Phu, vulg.	Valeriana sylv. major	humidioribus locis	
III.	major montana		
Pilosella I.	— major repens hirsuta	campis altiori loco sitis	
II.	major erecta altera		
Pisum V.	— sylv. perenne	montibus	M. C.

Ex historiâ Taber. re-formatâ.	Ex Casp. Bauh. Pinnace.	Locus Generalis.	Locus Specialis.
Pistacia fylv. vel staphylodendron			
Plantago angustifol. minor lanceolata	item	In locis humidis	
latifol. major	— angustifol. major		
minor Diosc. Tab. aquat.	— sinuata		
minor	incana	aquis stagnantibus	
Pneumonanthe	— latifolia		
Polygala major purp.	angustifol.	calviciibus montium montibus	
V. }	Gentiana palust. angustifol.		
VI. }	— major		
VII. }	— vulg. Variat fl. cœruleo, purpureo albo ut notat.	pratis	
Polygonatum I. latifol.	— latifol. vulg.	nemoribus	Circâ Viennam, & Wereschmarton
Polygonon fœmina	Equisetum palust. brevioribus foliis.	accessibus montium	finem magnæ Insulæ Budæ
mas majus	Polyspermon.		
Populago vel Caltha palust.	— latifol.	solo duriori ad vias	
Populus alba	item	nemoribus	
nigra	item		
Lybica	— tremula	nemoribus	pagum Bodislow antè Oppidum Tulma
Porum fylv. I & II.	— gemino capite	pratis	
Portulaca arv.	— angustifol. sive fylv.	vineis	
Potamogeton angustifol.	— rotundifol. fœlicis folio	aquis stagnantibus	
Primula veris I. fylv. & III.	Verbasculum prat. odoratum prat. vel sylvaticum inodorum	pratis, & nemoribus	
VI. & fylv. II.	— fylv. majus singulari fl.	fylvis lateraliter ad vias	
Prunella alba	Brunella fol. laciniatè	pratis montanis	
I.	major fol. non dissecto		
Pinnus fylv.	item	ad vias	
Ptarmica Austriaca Clusii.	Jacœa Oleæ fol. capitulis simplicibus	montibus calvis	Budam
Pulegium Germanicum	— latifol.	montibus humidioribus	
Pulmonaria Gallica fœmina	Hieracium murorum laciniatum minus pilosum. Variat folio angustiore, & hæc dicitur Pulmo-		

Ex historiâ Taber. re-format.	Ex Casp. Bauh. Pinace.	Locus Generalis.	Locus Specialis.
	<i>naria Gallica tenui fol. Tab.</i>		
mas	murorum folio pilosissimo		
maculosa	Symphitum maculosum, seu Pulmonaria latifolia		
Pulfacilla	— fol. crassiore, & majore fl. <i>Variat fl. saturatè violaceo, & fl. dilutiore purpureo, ut notat.</i>		
Pyrus sylv. I. II. & III.	Pyrus sylv.	In locis apricis, & aridis nemoribus	Circà Viennam
Q			
Quinquefolium fragiferum, seu VII.	— fragifero affinis erectum luteum	ripis limosis locis humidis, & circà rivus	
majus			
minus	minus repens	marginibus viarum aquosarum	
petraeum majus sylvar.	argenteum majus alterum	solo duro, & lapidoso pratis plerumque montium	
vulg.	majus repens	locis humidis, & amplioribus vallibus	
R			
Ranunculus arv. uterque	— — echinatus. <i>Variat ratione foli ut notat.</i>	arvis nemoribus	
nemorosus alb.	Anemone nemor. fl. majore		
luteus	— — nemorosus luteus	collibus nemorosis	
palustris	— — Apii folio levis	paludibus	
syly. I. & II.	prat. acris	terminis arborum circà frutices	
magnus valdè hirsutus & fl. luteo Chabraeo.	XV. five montan. latifol. hirsutus in Phytopinace	syly. montanis	
Raphanus marinus	— — rusticanus	pratis pinguibus	M. C. pagum Somerein post Pofonium
Rapistrum aquat.	Raphanus aquat. Rapistrifolio	humidis pinguioribus, & paludosis locis	

Ex historia Taber. reformat.	Ex Casp. Bauh. Pinace.	Locus Generalis.	Locus Specialis.
Rapunculus fylv. minor.	Campanula minor rotundifol. vulg.	In nemoribus	
Refeda	— vulg. <i>Ludit foliis, ut notat.</i>	solo limoso duro ad vias	
Restia Bovis vel Ononis Robur III Clusii in Tab.	Quercus foliis muricatis non lanuginosis gallâ superiori simili	nemorosus collibus terminis arv. & nemoribus	
Rosa fylv. pumila, & VI. Clusii in hist. rarior rubra in descrip.	— — vulg. fl. incarnato pumila rubens rubra simplex	campis Ungariae terminis arborum locis pinguioribus	Circâ influxum Dravi
Rubia fativa fylv.	— Tinctorum fativa fylv. laevis	arenosis campis	colles post magnam Insulam Budensem proximis.
Rubus arv. hircinus	— vulg. sive Rubus fructu nigro idaeus laevis	arvis, & nemoribus fylvis humidis	
Ruta muraria vel Adiantum alb. capraria prat. major III. minor V.	Gallega vulg. Thalictrum majus siliquâ angulosâ aut striatâ florum staminibus purpureiscentibus minus prat. angustifol.	collibus humidioribus pratibus circâ nemora pratibus	Strigonium Commoromium
S			
Sagitta major Salix angustifol. fylv. caprea rotundifol. latifol.	— aquatica major An Salix fativa lutea folio crenato — latifol. rotunda folio ex rotunditate acuminato	palustribus locis ripis nemorum	Viennam
Salvia fylv.	Scordium alterum sive salvia fylv.	pratibus	
Sambucus aquat.	— fructu in umbellâ nigro — — fl. simplici	nemoribus	
Sanguisorba major minor Tom. VI.	Pimpinella sanguisorba major sanguisorba minor	pratibus calvicibus montium N n	M. C. Ex

Ex historiâ Taber. re-formatâ.	Ex Casp. Bauh. Pinace.	Locus Generalis.	Locus Specialis.
Sanicula	— officin.	In fylvis montanis	Circâ M. C.
Saponaria	— major lævis	nemoribus	
Satureia	— hort. sivè Cunila factiva Plinii C. B.	locis humidioribus	Viennam
Satyrium vel Cynosorchis morio			
Scabiosa major. fl. ex cœruleo purp.	— prat. hirsuta; quæ officin. <i>Variat colore florum nunc cœruleo, nunc purpureo</i>	pratis	
latifol. VII.	latifol. rub. non laciniata II.	ad vias montanas	
major alb.	angustifol. altera	ad vias passim	
Sclearea	Forminum sclearea dictum	planitiebus arenosis	Budam
fylv.	prat. fol. serrato	pratis	
fl. albo	niveum		
Scorzonera Pannonica	— latifol. humilis nervosa	pratis	Budam in Insulâ magnâ
Scrophularia major	— nodosa fœtida	nemoribus	
Sedum minus hæmethodes II.	— luteum folio acuto	locis lapidosis, & apricis	
minimum	Sempervivum minus vermiculatum		
Sempervivum vel sedum			
Senecio prior	— minor vulg.	nemoribus ad vias	
Serpillum citratum	— foliis citri odore	montibus, collibusque	
Pannonicum III. Clusii in hist. rarior.	angustifol. hirsutum, vel montanum repens hirsutum		
Serratula I.	item	collibus nemorosis	
Sideritis Heraclea	— vulg. hirsuta erecta	arvis arenosis	
Sigillum Salomonis vel Polygonatum			
Sion medium, & latifol. I. minus	— latifol. five Apium palust. fol. oblongis	circâ paludes in Ungariâ	
Sinapi vel. Eruca			
Sisymbrium aquaticum I.	Nasturtium aquat. supinum	scaturientibus insularum aquis	
Sonchus asper I.	— lævis paucioribus laciniis	locis pinguibus, & apricis	
lævis latifol.	Sub soncho aspera laciniata apud C. B.		

Ex historiâ Taber. reformat.	Ex Casp. Bauh. Pinace.	Locus Generalis.	Locus Specialis.
alter fl. luteo	Sonchus lævis laciniatus latifol.		
fylvaticus I.	Soncho affinis Lamprolana domestica	In nemorosis collibus	Circâ Strigonium
IV.	Sonchus lævis laciniatus muralis parvis fl.		
Solanum baccâ nigrâ cerasifimile	— Melano Cerasos	uliginosis sylvarum locis	
fativum	Officin.	nemoribus ad vias	
spinosum foetidum	foetidum pomo spinoso oblongo	ad vias	
Vesicarium	item	nemoribus	
Sophia Chirurgorum vel Herba Sophia			
Sorbus fylv.	— foliis domesticæ similis	fylvis montanis	
torminalis	Mespilus Apii folio fylv. non spinosa, sive sorbus torminalis		
Sphondylium	— vulg. hirsutum	nemorosis, & humidis collibus	
Stachys	— major Germanica	marginibus arborum	
aquat.	palust. foetida	locis paludosis	
Staphylodendron	Pistacia fylv.	montibus, fylvis	Wereschmaron
Stœbe minor	— caliculis argenteis	arvis	
Symphitum majus fl. albo, & purp.	— consolida major	arboretis, & fruticetis	
T			
Tanacetum vulg. v. Artemisia Dioſc. leve anthemum	— montanum inodorum fl. minore	nemoribus	
Taraxacon vel Dens leonis			
Telephium I. minus	— vulg. minus repens fol. deciduo	ad vias montanas	
Tertianaria	Lyfimachia cœrulea gallericulata vel Gratiola cœrulea	fossis humidis	Bajam
Teverium minus	Chamædris spuria minor rotundifol.	pratis, & nemoribus	
Pannonicum	spuria minor latifol.		Strigonium, & Budam
apud Taber. Pannonici species altera foliis scilicet usque ad Tom. VI.			

Ex historiâ Taber. reformat.	Ex Casp. Bauh. Pinace.	Locus Generalis.	Locus Specialis.
<i>petiolum profundè, ac tenuissimè laciniatis fl. caruleo: hæc non videtur notata apud aucthores</i>			
Thlaspi majus II.	— arv. siliquis latis arv. Vaccariæ incano folio majus montan. Glafti folio arv. perfoliatum majus	In terminis arborum locis apricis ad vias	Circà Budam
VI. sivè Pannonicum IX. sivè Oleraceum XVI. sivè minus G manicum Majoranæ fol. Crassii	Nasturtium fylv. Osyridis folio <i>A nullo ex Bauhinis Fratribus ponitur</i>	arenosis aridis campis, & collibus	
Thyselium Plinii in Tab.	Apium fylv. lacteo succo turgens	locis uliginosis nemoribus	inter Strigonium, & Budam
Tilia fœmina mas	— — fol. majore — — fol. ulmi		
Tithymalus Amygdaloides ang latifol. Cypressinus I. maximus	— — maritimo affinis Liniariæ fol. Characias Amygdaloides item — fruticosus	locis arenosis pratis humidis circà paludes	
Trachellion vel Cervicaria Tragopogon luteum	— prat. luteum majus. <i>Variat fortè magnitudine propter loca, ut Tragopogi pusilla species observata in mœnibus Budæ</i>	pratis	
laciniatis fol. Columnæ	laciniatum luteum		Viennam in Insulâ Bra- ter
Tragofelinum majus minus petræum	Pimpinella saxifraga major umbellâ candidâ Saxifraga major altera minor	fylvis montanis pratis solo duro, & lapidoso in montibus	M. C. M. C.
Tribulus minor rectus Dalecham. lugdunensibus	Trifolium arv. echinatum	arido, & aprico solo	
Trichomanes mas	Polytrichon officin:	petris	
Trifolium prat. luteum fœmina fl. pulchriore sivè lu-			

Ex historiâ Taber. reformatâ.	Ex Casp. Bauh. Pinace.	Locus Generalis.	Locus Specialis.
pulino Chabræo	— prat. luteum capitulo lupuli vel agrarium	In solo duro	
prat.	prat. purp. <i>Variat etiam fl. albo</i>	pratis	
album	prat. album		
majus II. Clusii hist. rarior.	montanum purp. majus		
Siliquosum minus	Lotus, sive Melilotus pentaphyllos minor glabra. <i>Variat interdum fl. aureo, ut notat.</i>		
Triorchis mas minor	— lutea altera	pratis nemorum	
Tussilago	— vulg.	locis humidis circa rivos	
Typha	— palust. major	paludibus	
minor sive Typhula	minor		
V			
Valeriana vel Phu:			
Verratrum nigrum	Helleborus niger hort. fl. viridi	fylvis montanis	Circâ Wereschmarton
Verbascum mas	— — latifol. luteum	nemoribus	<i>Idem</i>
Verbena femina vel Erysimon			
Verbenaca recta	Verbena communis cœruleo fl.	pratis, & ad vias	
Vermicularis vel sedum minus			
Veronica I.	— mas supina, vel vulgatissima	nemoribus	
recta I. seu etiam erectior			
II. angustifol. Clus. hist. rar.	spicata angustifol.	arenosis planitiibus	
Viburnum	— vulgò	ad vias montanas	
Vicia multiflora vel Aracus			
fylv. II. Clusii in hist.	— fylv. spicata. <i>Hujus fortè est varietas, altera, quæ floribus dilutè cœruleis, ac ferè albis à me observatur</i>	campis	
Vinca per-Vinca vel Clematis Daphnoides			
Vincetoxicum vel Asclepias			
Tom. VI.		Pp	Ex

Ex historiâ Taber. reformat.	Ex Casp. Bauh. Pinace.	Locus Generalis.	Locus Specialis.
Viola canina	— martia inodora sylv.	In nemoribus	
martia purp.	purp. fl. simplici odore		
arborescens	arborescens purp.		
trinitatis minor petræa	Bicolor arv.	arvis	
Virga aurea ferratis foliis	— latifol. ferrata	montibus	Circâ M. C.
pastoris vel Dipfacus			
Viscum	— baccis albis	Populis, & Quercubus	
Vitis nigra II.	Clematis sylv. latifol.	nemoribus ad arbores	
Ulmaria	Barba capræ floribus compactis	arboretis	
Ulmus I.	campest. & Teoph.	nemoribus	
	C. B.	arboretis, & fruticetis	
Volubilis arv. fl. roseo	Convolvulus minor arv.		
major	major albus		
Vitica major II.	— urens maxima	ad vias, & circâ fruticeta	
IV. sive rubra	urens maxima. <i>Hanc non distinguit à priore</i>		
Herculea	fœtida maxima		
Vulvaria	Atriplex fœtida	ad muros, & sepes	
X			
Xanthium vel Lappa minor.			

D E
QUADRUPEDIBUS
A D R I P A S
D A N U B I I.

Tom. VI.

Qq

DE

D E
QUADRUPEDIBUS

ADRIANUS

DANUBII

DE QUADRUPEDIBUS

D E

QUADRUPEDIBUS.

AD nostras Danubii ripas, partesque conterminas, quadrupedes nequaquam videre contigit, qui mereantur præcipuam descriptionem atque delineationem; fatis ergò visum est eosdem simpliciter recensere prout notos cuilibet, unàque tabula digerere eo ordine, quem cernet Lector. Notatu digna notavimus, nempè quod respicit majorem Boum magnitudinem, & speciem ovium nascentium inter Danubium, atque Tibiscum, & caput monstruosum Damarum. Singula hæc inferiùs figurâ, & descriptione referuntur.

R

MISCELLANEA OBSERVATA.

D E

QUADRUPEDIBUS.

A
 B
 C
 D
 E
 F
 G
 H
 I
 K
 L
 M
 N
 O
 P
 Q
 R
 S
 T
 U
 V
 W
 X
 Y
 Z

QUA

R

Vol. VI

QUADRUPEDUM

A D R I P A S

D A N U B I I

T A B U L A.

<i>Quadrupedes ad ripas Danubii sunt</i>	Solidipedes	{	<i>Equus</i>		
			Bifulci	{	<i>Ruminantes</i>
	{ <i>Bos</i>				
	{ <i>Bubalus</i>				
	{ <i>Ovis</i>				
	{ <i>Cervus</i>				
	{ <i>Dama</i>				
	{ <i>Non Ruminantes</i>				
	{ <i>Porcus</i>				
	{ <i>Aper</i>				
Digitati	{	<i>Vivipari</i>	{	<i>Feri</i>	
				{ <i>Lupus</i>	
	{ <i>Vulpes</i>				
	{ <i>Canis</i>				
	{ <i>Felis</i>				
	{ <i>Felis Sylvestris</i>				
	{ <i>Lutra Aquatica, terrestris</i>				
	{ <i>Lepus</i>				
	{ <i>Cuniculus</i>				
	{ <i>Talpa</i>				
{	<i>Ovipari</i>	{	<i>Cute-</i>		
			{ <i>Rana</i>		
			{ <i>Lacerta</i>		
{ <i>Crustâ-tecti</i>		{ <i>Testudo</i>	{ <i>Aquatica</i>		
{ <i>Terrestris</i>					

Hæc est classis eorum animantium, quæ tantum, non ubivis, ad Danubium inveniuntur, & cuivis ferè nota, ut plura de iis dicere, supervacuum omninò videatur.

Cervi quàm rari tamen ibi sunt, nec nisi in Insulis Schutt ad Budam, & in Insulâ vulgò Brader dictâ, ad Viennam, inter Cæsaris delicias servantur.

Bubali Bulgariæ solum in confiniis, neque alibi ferè, quàm ibi conspiciuntur.

De Bubus Hungaricis res jam satis nota est; neque quanta eorum copia, ac moles corporis, carnis item præstantia sit, referre opus est.

Mensuram aliquando hanc capimus de aliquo istorum majori;

Longitudo fuit ad XVI. XVII. spithamas.

Altitudo XII. spithamarum.

Cornuum cujusque magnitudo Cubit. Hung. II.

Cornuum ab invicem distantia I. & dimid. ulnæ mensura.

Ad Annum XII. & ultrà augefcit.

Ad Annos XXX. & ultrà, vitalis.

Initio quidem cogitaveramus nonnulla quoque Cervorum, Damarum, horumque similibus capitum, vel partium aliarum raras formas, depictas adjungere; quorum exempla hic, illic, & in venationum aulis Cæsareis, servantur. Verùm quia nimium operæ fuisset hæc addere, & plurimi sunt, qui ex professo id agunt, ideò multum laboris hic erogare nolimus, & ad nobiliora argumenta hinc festinamus; si tamen prius, ne omninò hæc neglexisse videamur, duo quædam capita, præ aliis consideratione digna, in figura naturali hic exhibuerimus.

Est autem alterum Arietis, alterum Damæ caput, quorum illud à vertice ad ima labra 7. digitos, cornu autem unum 19. digit. æquat, Amborum cornuum extremitatibus 3. ped. 3. dig. inter se distantibus, præter solitum rigidioribus, vilis que productioribus. In hoc nil magis memorabile, quàm quòd cornuum corona, seu basis fuerit in 6. 7ve ramos divisâ.

Post quadrupedes, reptilia terris undisque se absentia recensenda essent quoque; verùm quia benignius Hungariæ solum, eorum magnam copiam non alit, vel ideò sermonem de iis non instituimus.

CORNVA ARIETIS SPECIOSA,
Naturali Magnitudine.



LIBRARY
UNIVERSITY OF
TORONTO

CORNVA DAMÆ MONSTROSA
Naturali Magnitudine.





OBSERVATIONES
H A B I T Æ
C U M
BAROMETRIS
E T
THERMOMETRIS.

Tom. VI.

Tt

DE

OBSERVATIONES

HABITAE

BAROMETRIS

THERMOETRIS

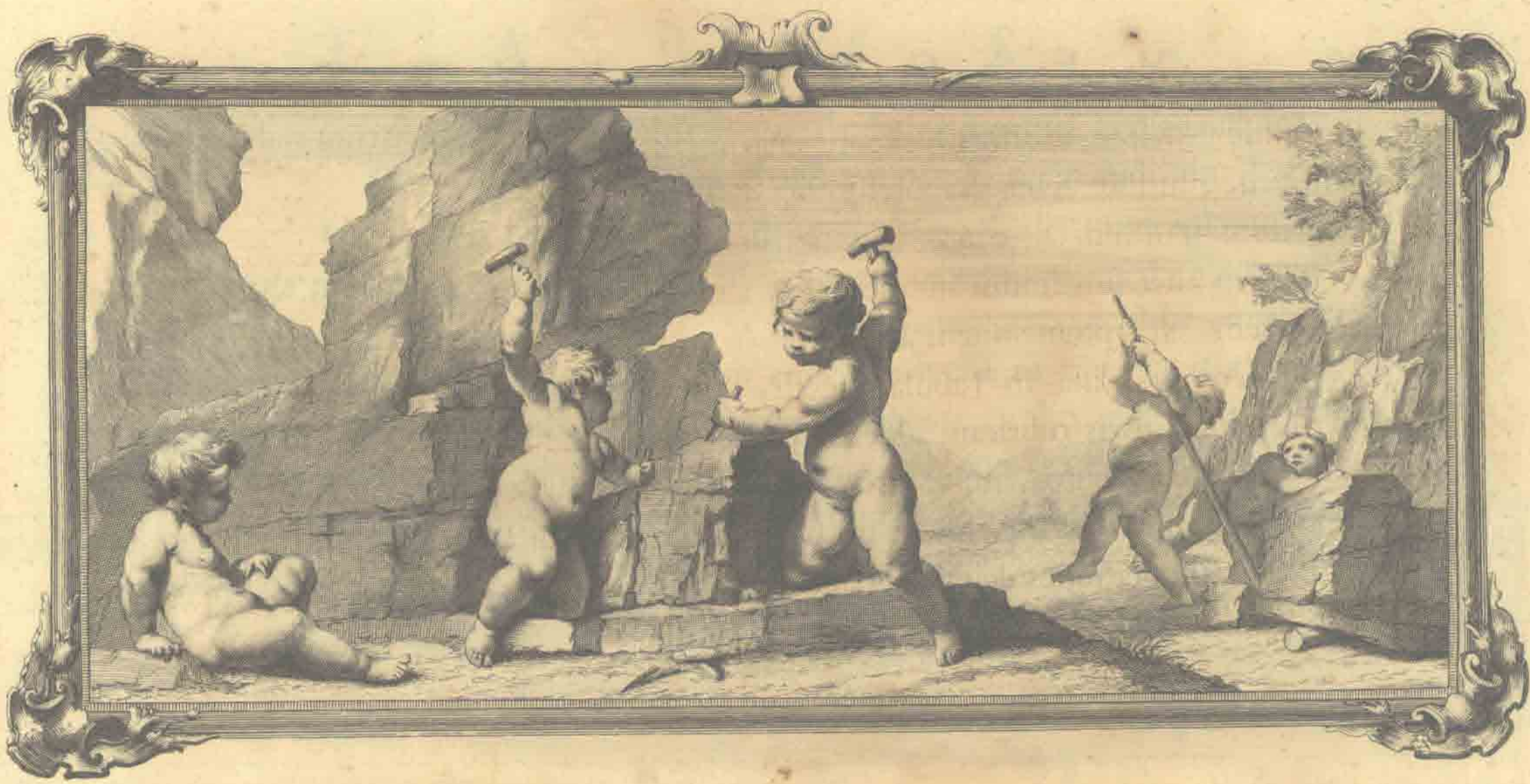

D E

OBSERVATIONIBUS

Habitis cum Barometris & Thermometris.



Scilicet novi quantæ utilitatis sint observationes cum Barometris, ac Thermometris pro iis, quæ contingere possunt circa ventos, pluvias, nives, & grandines. Ideò has observationes molitus fui in ripâ Danubii pro eo, quòd mea negotia permisere; & quidem primò animus mihi concidit ignaro, utrùm hujusmodi experimenta in usu forent penès alios diversarum nationum tam ad litora maris, quàm in diversis montium apicibus; videbam enim easdem observationes ab uno me habitas absque aliarum adminiculo parùm utilitatis fore allaturas ad ea systemata quæ statui potuissent pro verâ experimentalis philosophiâ; nunc autem me recreat, & reficit intelligere, quòd à nostrâ regiâ Societate Angliæ id tentatur penès cultas Europæ nationes. Quòd si 30. annorum spatio series hujusmodi observationum congereretur

Tom. VI.

V v

in

in omnibus saltem Europæ partibus, (atque utinam quoque indiarum nobis notarum) de pluribus rebus hypotesim figeremus.

Barometra posui ad plagas meridionalem ac borealem;

Thermometrum unum ad orientem, aliud ad occidentem, nec non alterum ad meridiem, ad septentrionem alterum.

Observationes istas in Tabulas digessi, quæ subsequuntur; iisdem placuit de diversis figuris nivis rubricam addere, præter cæteras adhiberi solitas, nempe signa ad indicandum ventos, nubes pro tempore nubilo, nubes, & solem, quia eo diè nubes visæ sunt, & sol, solem purum, quia eo diè sol fulsit continuus.







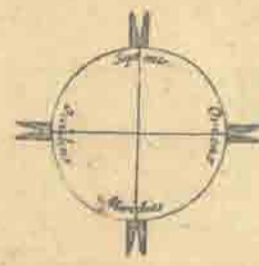

Plures annotationes deindè subdidi, quas poterit lector animadvertere, præsertim si hujusmodi observationes aliundè comparaverit.

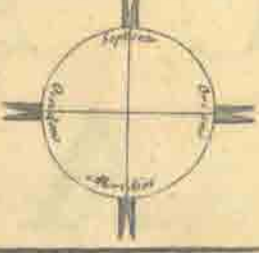
23

T A B U L A Q U A L I T A T U M A E R I S V A R I A T I O N E S R E P R A E S E N T A N S ;

Et quidem hyberno tempore ; sub finem scilicet Anni CIO DC XCVI,
& initium CIO DC XCVII, observatas.

Mensis & Dies.	Hora.	Gradus Thermometri.	Gradus Barometri.	Figura Nivis	Frigoris & Gradus.			Ventus. 	Solis splendor. Nubes. Nix vel pluvia.
		Digit.	Digit.		1.	2.	3.		
					0.	00.	000.		
Decemb. ♂ d. 11.				☉					
♀ 12.				❄️ ❄️ ❄️ *					
♀ 14.	horis ante-meridianis.			❄️					
♂ 18.				❄️ ❄️ 000					
♀ 19.	h. 9. ante meridianâ.		5½.			0.		☼	
♄ 20.	h. 9. ante-mer.		5½.	❄️ ❄️ ❄️ *		00.		☼	☁️
♀ 21.	h. 9. ante-mer.		5½.	❄️ / ❄️		00.		☼	☁️
♃ 22.			5½.			0.		☼	
☉ 23.	h. 9. ante-mer.		5½. 5½.	* ❄️ * ❄️				☼	☁️
☾ 24.	h. 10. ante-mer: pro Barometr.		5½. Numerando ab horizonte sursum 2. pedd: Meridio-Boreale. le. 3½. 1½.	❄️ ❄️ ❄️		0.		☼	☁️
♂ 25.	h. 10. ante-mer. pro Barom. circa vesperem. pro ni-ve.		3½. 1½.	❄️ ❄️ *		00.		☼	☁️

Mensis & Dies.	Hora.	Gradus Thermometri.	Gradus Barometri.		Figura Nivis.	Gradus Frigoris. 1. 2. 3. 0. 00. 000.	Ventus 	Solis splendor Nubes &c.
			Meridion.	Septentr.				
♀ 26. Decemb.	h. 10. ante- mer. Barom: horis ante- mer: Nix. h. 6. post- mer. Barom:		3. 2½.	1. ½.		00.	 valide flabat circa sextam po- merid.	
♄ 27.	Barom: h. 9. antemer. h. 9. pomer.		3. 4½. 3. 5½.	1. 2½. 1. 3.		000.	 nocte, Lunâ ad occasum vergente, valide flabat.	
♀ 28.	Barom: h. 9. antem: h. 9. pomer.		3. 6. 3. 5.	1. 3½. 1. 2½.		000.		
♃ 29.		Gradus Thermometri.	Gradus Barometri.					Nubila ferè continua, per quæ tamen, præcipuè antemeridiam, sol radios suos satis claros transmittere poterat. Frigus haud remissius quàm præcedente die. Ventus spirabat Phœnix nocte verò flabat cum im- petu vehementi.
			Meridion.	Horæ.	Septentr.			
			3. 4½. 3. 4½.	9. antem. 10. pom.	1. 2½. 1. 2.			
☉ 30.			3. 5½. 3. 6½.	12. 10. pom.	1. 3. 1. 3½.			Frigus idem. Nubila, quibus tamen nocte disper- sis, Cælum purum conspicietur, Ventus vix sensibilis Phœnix.
☾ 31.			3. 7½. 4. 0½.	9. antem. 10. pom.	1. 4½. 1. 5. 0.			Frigus intensissimum. Toto die solis splendor pu- rissimus. Ventus spirabat Corus.
ANNUS 1697. Ja- nuarii ♂ die 1.			4. 1. 4. ½.	11. antem. 10. pom.	1. 5½. 1. 5¼.			Frigus pertinax. Splendor solis toto die, sed ob vapores crassos, & præcipuè manè, impurus. Ventus ferè insensibilis Subsolanus.
♀ 2.			4. ¼. 3. 7½.	9. antem.	1. 5½. 1. 5.			Frigus multò intensissimum. Solis splendor plurimus, intervenientibus interdum striis & vaporibus crassis. Ventus toto die valde sen- sibiliter flabat Phœnix; nocte verò cum impetu maxi- mo.
♄ 3.			3. 7½. 3. 7¼.	10. antem. 10. pom.	1. 4½. 1. 4½.			Frigus haud remissius. Sol per nubila subindè exorientia splendens. Ventus idem, & continuò cum hesterno impetu sa- viens.
♁ 4.			3. 7½. 3. 7½.	9. antem. 11. pom.	1. 4½. 1. 4½.			Cælum toto die nubilosum, sinè nullo splendore solis. Frigus remissum & tolerabile. Ventus spirat Phœnix.

Mensis & Dies.	Gradus Thermometri.	Gradus Barometri.			Figura Nivis.	Qualitas Aëris.
		Meridional.	Horæ.	Septentrion:		
☾ 5. Januar.		3. 7½. 3. 6½.	10. a.m. 9. pom.	1. 4½. 1. 3½.		Nubes continuæ; undè etiam de nocte Nix. Frigus mediocres, & præcipuè nocturno tempore ferè nullum. Ventus omnis insensibilis, adeoque nullus.
☉ 6.		3. 6½. 3. 6½.	11. antem. 10½. pom.	1. 3½. 1. 3½.	☼ * * * < /	Toto die Nix. Frigus nullum. Ventorum altum silentium.
☾ 7.		3. 7½. 4. ½.	11. antem. 10. pom.	1. 4. 1. 4½.	☼ ** ☼	Nix antè meridiem. De reliquo nubila continua. Ventus nullus. Frigus nullum.
♂ 8.		4. — 3. 7½.	12. mer. 10½. pom.	1. 3½. 1. 3½.		Nivis vix sensibiles particulae, & quidem parvè decidunt. Nubila continua. Frigus nullum. Ventus Phoenix modico flatu spirat, qui tamen, accrescentibus tenebris nocturnis, robore etiam augetur.
♀ 9.		3. 6½. 3. 6½.	10. a.m. 11. pom.	1. 3. 1. 2½.	☼	Nix minuta, nec toto die continua. De reliquo eadem cum hesternæ Aëris qualitas.
☿ 10.		3. 7½. 4. ½.	10. antem. 10½. pom.	1. 3½. 1. 4½.		Sol, quamvis per vapores splendet toto die. Frigus incipit. Ventus nullus, si quis tamen, Aquilo.
♀ 11.		4. 1. 4. 1½.	9½. antem. 10. pom.	1. 5. 1. 5½.		Sol & nubes alternatim. Frigus grande. Ventus fileat.
☾ 12.		4. 1½. 4. 1½.	1. pom. 10. pom.	1. 5½. 1. 5½.		Continuæ nubes. Frigus intensissimum. Ventus fileat.
☉ 13.		4. 1½. 4. 1½.	½. pom. 10. pom.	1. 5. 1. 5.		Nubes cum parvo solis splendore. Frigus idem. Ventus fileat.
☾ 14.		4. 1½. 4. 2½.	9. antem. 11. pom.	1. 5½. 1. 5½.		Nubes cum sole, interdum per illas splendente. Nix minutissima. Frigus aliquantulum remissius, & magis quidem decrefcere videbatur circa observationem Barometri ultimam. Ventus fileat.
♂ 15.		4. 2½. 4. 2.	11. a.m. 11. pom.	1. 5½. 1. 5½.		Sol toto die, quamvis per vapores. Frigus intensissimum. Ventus vix sensibilis septentrio.
♀ 16.		4. 1½. 4. 1½.	10. antem.	1. 5½.		Nubila cum raro solis splendore; frigus ferè nullum. Ventus item fileat, aut levissimè spirat Zephirus.
☿ 17.		4. 1. 4. 0½.	11. antem. 11. pom.	1. 4½. 1. 4½.		Sol continuus. Frigus nullum, imò, aër tepidus, & qualis in Vere esse solet. Ventus circa meridiem validè flat, Zephirus.

Mensis Dies.	Gradus Thermometri.			Gradus Barometri.			Figura Nivis.	Qualitas Aëris.
	Meridion.	Horæ.	Septentr.	Meridion.	Horæ.	Septentr.		
Januar. ♀ 18.				4. 0 $\frac{1}{2}$.	1. pom.	1. 4 $\frac{1}{2}$.		Nubes usque ad meridiem. Dein solis splendor impurus. Frigus nullum, magis tamen sensibile, quam heri. Ventus vix sensibilis Phoenix.
♄ 19.				4. 0 $\frac{1}{2}$.	10. pom.	1. 4 $\frac{1}{2}$.		Nubila continua, sine ullo solis splendore. Frigus aliquantulum sed tamen hesterno majus. Ventus filet.
☉ 20.				3. 5 $\frac{1}{2}$.	8. a.m. 11. pom.	1. 1 $\frac{1}{2}$.		Nubila continua. Frigus vix ullum. Ventus filet.
☾ 21.				3. 5.	11 $\frac{1}{2}$. antem. 10. pom.	1. 1 $\frac{1}{2}$.		Nubila continua. Frigus nullum. Ventus filet. Sub noctis initium, pluvia: (an verò nix, incertum;) minutissima parca cadit.
♂ 22.	Orien- talc.	Horæ.	Occi- dentale.	3. 7.	10. pom.	1. 3.		Nubila usque ad vesperem, quo paulatim dispergebantur. Frigus nullum. Ventorum altum silentium.
♀ 23.	Digiti pedis Viennensis ab imo Canalis initio sursum numerati, & in partes 16. divisi.			3. 7 $\frac{1}{2}$.	9. antem. 11. pom.	1. 3 $\frac{1}{2}$.		Sol usque ad meridiem; dein Nubila continua. Frigus exiguum. Ventus filet.
	11. 11 $\frac{1}{2}$.	12. mer.	9. 10.					
♄ 24.	11. 11 $\frac{1}{2}$.	12. mer.	9. 10.	3. 7 $\frac{1}{2}$.	12. mer.	1. 3 $\frac{1}{2}$.		Nubila, solis tamen splendorem transmittentia, usque ad noctem. Frigus crescit. Ventus Zephyrus.
	11. 6 $\frac{1}{2}$.	10. pom.	8. 15.	4. 0.	10. pom.	1. 4 $\frac{1}{2}$.		
♀ 25.	11. 9 $\frac{1}{2}$. Meridio- nale.	11 $\frac{1}{2}$. antem. 10 $\frac{1}{2}$. pom.	9. 2. Septentri- onale	4. 0 $\frac{1}{2}$.	11 $\frac{1}{2}$. antem. 10 $\frac{1}{2}$. pom.	1. 4 $\frac{1}{2}$.	☼ * *	Nubila usque ad vesperem. Frigus ingens, intendente illud, valde sensibilibus flante Circio.
	11. 4 $\frac{1}{2}$.		8. 11 $\frac{1}{2}$.	4. 1.		1. 5.		
♄ 26.	11. 10 $\frac{1}{2}$.	0 $\frac{1}{2}$. pom.	8. 13.	4. 1 $\frac{1}{2}$.	0 $\frac{1}{2}$. pom.	1. 5 $\frac{1}{2}$.		Nubila continua. Frigus acutissimum, sine venti ullius sensu.
	11. 10.	11. pom.	9. 2.	4. 1 $\frac{1}{2}$.	11. pom.	1. 5 $\frac{1}{2}$.		
☉ 27.	11. 11.	11. antem. 11. pom.	9. 4 $\frac{1}{2}$.	4. 1 $\frac{1}{2}$.	11. antem. 11. pom.	1. 5 $\frac{1}{2}$.		Solis splendor continuus. Frigus maximum, causante potissimum illud vehementer aliquantulum flante Euro.
	11. 9.		9. 0.	4. 1 $\frac{1}{2}$.		1. 5 $\frac{1}{2}$.		
☾ 28.	11. 9 $\frac{1}{2}$. Novum.	11 $\frac{1}{2}$. antem. 11. pom.	9. 0.	4. 2.	11 $\frac{1}{2}$. antem. 11. pom.	1. 5 $\frac{1}{2}$.		Nubila continua. Frigus intensissimum. Ventus nullus.
	9. 15.		9. 1 $\frac{1}{2}$.	4. 1 $\frac{1}{2}$.		1. 5 $\frac{1}{2}$.		
♂ 29.	10. 2.	1. pom.	9. 5 $\frac{1}{2}$.	4. 1 $\frac{1}{2}$.	1. pom.	1. 5 $\frac{1}{2}$.		Nubila continua. Frigus nocte aliquantulum decrescens; quâ item Africus vehementi flatu ruit.
	10. 8 $\frac{1}{2}$.	11. pom.	9. 10 $\frac{1}{2}$.	4. 0 $\frac{1}{2}$.	11. pom.	1. 4.		
♀ 30.	10. 12.	12. mer.	9. 13.	3. 7 $\frac{1}{2}$.	12. mer.	1. 3.		Nubila continua, usque ad dimidium noctis. Frigus ferè evanescit.
	10. 4 $\frac{1}{2}$.	11 $\frac{1}{2}$. pom.	9. 6.	4. 0.	11 $\frac{1}{2}$. pom.	1. 3 $\frac{1}{2}$.		Nocte ingens nix decidit. Ventus vehemens Africus.
♄ 31.	10. 7.	2. pom.	9. 8 $\frac{1}{2}$.	4. 1 $\frac{1}{2}$.	2. pom.	1. 5.		Sol & Nubila promiscuè. Frigus hesterno majus. Ventus valde sensibilibus spirat Circius; circa noctis verò medium flat cum impetu.
	10. 3 $\frac{1}{2}$.	11. pom.	9. 5 $\frac{1}{2}$.	4. 1 $\frac{1}{2}$.	11. pom.	1. 5.		

Menſis & Dies.	Gradus Thermometri.			Gradus Barometri.			Figura Nivis.	Qualitas Aëris.
	Meridio- nal.	Hora. antem. mer. pom.	Septen- trion:	Meridio- nal.	Hora. antem. mer. pom.	Septen- trion.		
Februa- rii d. 1. ♀	10. 6. 10. 13. 10. 5.	9. antem. 12. mer. 11. pom.	9. 8. 9. 9½. 9. 9.	3. 7½. 3. 6½. 3. 5.	9. antem. 12. mer. 11. pom.	1. 3½. 1. 2½. 1. 1½.		Sol & nubila promiſcuè. Frigus nullum. A- fricus toto die cum maximo impetu furit. Noc- te, tempeſtas turbida, cadente maximâ nivis, vel potius grandinis copiâ.
♄ 2.	10. 12. 9. 15.	12. mer. 10. pom.	9. 6½. 9. 1½.	3. 5½. 3. 4½.	12. mer. 10. pom.	1. 1½. 1. 1½.		Sol & nubila promiſcuè. Frigus aliquod. Ven- tus vehementer flat.
☉ 3.	10. 5½. 10. 1. 9. 10½.	12. mer. 3½. pom. 12. pom.	9. 5½. 9. 0. 8. 11.	3. 5. 3. 5½. 3. 6.	12. mer. 3½. pom. 12. pom.	1. 1½. 1. 2½. 1. 3.		Continua nubila. Poſt meridiem aliqua nix. Frigus admodum ſenſibile. Ventus fileſt.
☾ 4.	9. 9. 9. 9½.	9. antem. 11. pom.	8. 9½. 8. 10.	3. 6½. 3. 7½.	9. antem. 11. pom.	1. 3½. 1. 3½.		Nubila continua; & antè meridiem nec non aliquantum poſt, nix rara. Frigus vehementer ſtringens & acutus. Ventus nullus.
♂ 5.	9. 12. 10. 1.	9. antem. 12. pom.	8. 13½. 9. 2½.	3. 5½. 3. 6½.	9. antem. 12. pom.	1. 3½. 1. 2½.		Nubila continua. Frigus heſternum, quod ta- men cum decidente nive paulatim imminui vide- batur. Ventus nullus.
♀ 6.	10. 6. 10. 4.	12. mer. 12. pom.	9. 7½. 9. 6.	3. 5½. 3. 5½.	12. mer. 12. pom.	1. 2. 1. 1½.		Nix continua, Frigus non adèò magnum. Ventus fileſt.
♃ 7.	10. 7½.	12. pom.	9. 10.	3. 6½.	12. pom.	1. 2½.		Sol antè meridiem plurimus; deinde Nubila fe- rè continua. Frigus ferè nullum. Ventus, ſi quis, Eurus.
♀ 8.	10. 14. 10. 3.	12. mer. 12. pom.	9. 12. 9. 6½.	3. 6½. 3. 7½.	12. mer. 12. pom.	1. 2½. 1. 3½.		Nubila continua. Frigus nullum. Nebula de nocte denſiſſima. Ventus fileſt.
♄ 9.	10. 5½.	11. antem.	9. 8.	3. 7½.	11. antem.	1. 3½.		Nubila continua. Frigus nullum.
☉ 10.	10. 7. 10. 1.	12. mer. 11. pom.	9. 7. 9. 3.	4. 0½. 4. 0.	12. mer. 11. pom.	1. 4. 1. 4.		Sol & nubila promiſcuè. Frigus nullum. Ventus fileſt.
☾ 11.	10. 7½. 10. 7½.	12. mer. 11. pom.	9. 9. 9. 8½.	3. 7½. 3. 7½.	12. mer. 11. pom.	1. 3½. 1. 3½.		Nubila continua. Frigus nullum. Ventus fileſt.
♂ 12.	10. 10. 10. 6.	12. mer. 11. pom.	9. 8. 9. 6.	3. 7½. 3. 7½.	12. mer. 11. pom.	1. 3½. 1. 3½.		Nubes & nix continua. Frigus nullum. Ventus fileſt.
♀ 13.	10. 11½. 10. 7.	12. mer. 10. pom.	9. 9½. 9. 6.	3. 6. 3. 6.	10. mer. 10. pom.	1. 2½. 1. 2.		Nubila continua. Nix parca. Frigus nullum. Ventus fileſt.
♃ 14.	10. 7.	11. pom.	9. 6.	3. 6.	11. pom.	1. 2.		Nubila continua. Frigus nullum. Ventus fileſt.
♀ 15.	10. 10. 10. 5.	11. antem. 10. pom.	9. 9. 9. 5½.	3. 5. 3. 4½.	11. antem. 10. pom.	1. 1. 1. 1.		Sol plurimus ſed nubibus admodum impurus. Frigus nullum Ventus fileſt.

Mensis Dies.	Gradus Thermometri.			Gradus Barometri.			Figura Nivis.	Qualitas Aëris.
	Meridion.	Horæ.	Septentr.	Meridion.	Horæ.	Septentr.		
♄ 16.	10. 9 $\frac{1}{2}$. 10. 6 $\frac{1}{2}$.	4. pom. 10. pom.	9. 11. 9. 9.	3. 3 $\frac{1}{2}$. 3. 3.	4. pom. 10. pom.	1. 0. 0. 7 $\frac{6}{8}$.		Nubila plurima. Sol paucissimus. Frigus aliquod redire sentitur. Africus flat vehementer, de die & nocte.
☉ 17.	11. 3.	12. mer.	9. 14.	3. 2 $\frac{6}{8}$.	12. mer.	0. 7 $\frac{4}{8}$.		Nubila continua, sole tamen parè splendente. Frigus nullum. Ventus filet.
☾ 18.	10. 12. 10. 11.	11. antem. 10. pom.	9. 13 $\frac{1}{2}$. 9. 12.	3. 2 $\frac{1}{2}$. 3. 2 $\frac{1}{8}$.	11. antem. 10. pom.	0. 7 $\frac{3}{8}$. 0. 7.		Nubila, quæ tamen Africo vehementi discussa soli sæpius locum dabant. Frigus prorsus nullum.
♂ 19.	10. 12.	8. antem.	9. 11 $\frac{1}{2}$.	3. 3 $\frac{1}{8}$.	8. antem.	1. 0.		Sol plurimam diei partem pulchrè, nec sinè quodam calore splendebat. Ventus filet.
♀ 20.	10. 8 $\frac{1}{2}$. 10. 15.	9. antem. 2. pom.	9. 5. 9. 11.	3. 5. 3. 4 $\frac{6}{8}$.	9. antem. 2. pom.	1. 1 $\frac{6}{8}$. 1. 1 $\frac{1}{2}$.		Hor. 9. antem. sol per nubila, clarè tamen splendet. Ventus filet. Hor. 2. pom. Nubila radiis solaribus vix penetrabilia eaque continua totum cælum occupant.
♃ 21.	10. 21 $\frac{1}{2}$. 10. 8.	11. antem. 10. pom.	9. 11. 9. 7 $\frac{1}{2}$.	3. 7. 3. 7 $\frac{7}{8}$.	11. antem. 10. pom.	1. 3 $\frac{1}{8}$. 1. 3 $\frac{7}{8}$.		Nubes, quæ totum Cælum continuè operiunt, rarefieri, & sol aliquantò clariùs splendere incipiunt. Flat, valdè sensibilis. Circius. Cælum nubibus totum opertum. Ventus idem.
♀ 22.	10. 9. 10. 13.	9 $\frac{1}{2}$. antem. 2. pom.	9. 8. 9. 10 $\frac{1}{2}$.	4. 1. 0. 4. 1 $\frac{1}{8}$.	9 $\frac{1}{2}$. antem. 2. pom.	1. 4 $\frac{6}{8}$. 1. 5.		Nubes continua totò Cælo. Ventus sentitur Circius. Nubes dissociari videntur. Ventus idem vehementior.
♄ 23.	10. 14. 10. 10.	9. antem. 4. pom.	9. 4 $\frac{11}{8}$. 9. 7 $\frac{1}{2}$.	4. 2 $\frac{3}{8}$. 4. 1 $\frac{7}{8}$.	9. antem. 4. pom.	1. 6. 1. 5 $\frac{1}{2}$.		Cælum purissimum, absque ullâ nubeculâ. Ventus idem vix sensibilis. Frigus aliquantulum. Eadem prorsus Aëris qualitas. Serâ jam instante nocte Cælum nubibus totum contegitur.
☉ 24.	10. 11. 10. 8.	9. antem. 2. pom.	9. 3. 9. 9 $\frac{1}{2}$.	4. 1 $\frac{1}{8}$. 4. 1 $\frac{1}{8}$.	9. antem. 2. pom.	1. 5 $\frac{1}{8}$. 1. 5 $\frac{1}{8}$.		Coelum purissimum. Frigus valdè sentitur. Coelum ferè omne nubibus contectum.
☾ 25.	11. 0 $\frac{1}{2}$.	9. antem.	9. 0 $\frac{1}{2}$.	4. 0 $\frac{1}{8}$.	9. antem.	1. 4 $\frac{7}{8}$.		Coelum purissimum. Frigus non exiguum. Ventus vix sensibilis Phoenix.
♂ 26.	10. 0.	9. antem.	8. 13.	3. 7 $\frac{5}{8}$.	9. antem.	1. 4 $\frac{3}{8}$.		Sol per crassos vapores splendet. Frigus ferè maximum. Ventus filet.
♀ 27.	10. 11.	2. pom.	9. 7.	4. 0 $\frac{1}{8}$.	2. pom.	1. 4 $\frac{1}{8}$.		Coelum purum, non tamen sinè paucis nubeculis. Frigus idem.
♃ 28.	9. 13. 10. 6 $\frac{1}{2}$.	9. antem. 4. pom.	8. 14 $\frac{1}{2}$. 9. 10.	4. 0 $\frac{1}{8}$. 4. 0.	9. antem. 4.	1. 4 $\frac{6}{8}$. 1. 4.		Nebulæ densissimæ. Frigus continuat. Nubes tenui expanso Cælum obvelant. Frigus idem. Notus flat vehementer.
Martii ♀ die 1.	10. 6 $\frac{1}{2}$. 10. 9.	11. antem. 5. pom.	9. 10. 9. 11.	3. 7 $\frac{1}{8}$. 3. 7 $\frac{1}{8}$.	11. antem. 5. pom.	1. 3 $\frac{7}{8}$. 1. 3 $\frac{7}{8}$.		Coelum, præter strias, nihil impuri habet. Africus flat validè. Ventus idem ejusdem roboris. Coelum serenum. Frigus idem.

Mensis & Dies.	Gradus Thermometri.			Gradus Barometri.			Figura Nivis.	Qualitas Aëris.
	Meridion.	Horæ.	Septentr.	Meridion.	Horæ.	Septentr.		
Martii 2 d. 5	10. 7.	12. mer.	9. 9 $\frac{1}{2}$.	3. 7 $\frac{1}{2}$.	12. mer.	1. 3 $\frac{1}{2}$.		Coelum præter parvas nubeculas satis purum. Ventus file. Frigus magnum.
	10. 6.	5. pom.	9. 8 $\frac{1}{2}$.	3. 7 $\frac{1}{2}$.	5. pom.	1. 3 $\frac{1}{2}$.		Coelum sereniss: Phoenix vix sentitur. Frigus idem
☉ 3.	10. 8.	12. mer.	9. 10.	3. 6 $\frac{1}{2}$.	12. mer.	1. 2 $\frac{1}{2}$.		Nubes continuæ Coelum contegunt. Frigus decrefcit. Ventus idem vix sensibilis.
☾ 4.	10. 12.	12. mer.	9. 13.	3. 6 $\frac{1}{2}$.	12. mer.	1. 3.		Nubes continuæ. Ventus file.
♂ 5.	10. 15.	12. mer.	10. 0.	3. 7.	12. mer.	1. 3 $\frac{1}{2}$.		Nubes continuæ. Frigus exiguum. Ventorum altum silentium.
♀ 6.	11. 4.	12. mer.	9. 14.	3. 7 $\frac{1}{2}$.	12. mer.	1. 3 $\frac{1}{2}$.		Sol splendet. Cælo impuro. Frigus aliquantò majus. Phoenix leniter spirat. Post hoc tempus serenitas continuò crescit.
☿ 7.	10. 13.	8. pom.	9. 14.	4. 0 $\frac{1}{2}$.	8. pom.	1. 4 $\frac{1}{2}$.		Coelum nubibus sparsim foedatum. Frigus nullus. Ventus file.
♀ 8.	12. 0.	2. pom.	10. 1 $\frac{1}{2}$.	4. 1.	2. pom.	1. 4 $\frac{1}{2}$.		Coelum serenissimum. Frigus nullum. Ventum file.
♂ 9.	11. 1 $\frac{1}{2}$.	10 $\frac{1}{2}$. antem.	10. 1 $\frac{1}{2}$.	4. 0 $\frac{1}{2}$.	10 $\frac{1}{2}$. antem.	1. 4 $\frac{1}{2}$.		Nubes continuæ. Africus vehementer flat. Frigus nullum.
☉ 10.	11. 2.	12. mer.	10. 2.	3. 7 $\frac{1}{2}$.	12. mer.	1. 3 $\frac{1}{2}$.		Nubes cum pluvîa & pauco solis splendore. Zephyrus vehementissimus. Aër tepidus.
	10. 15.	4 $\frac{1}{2}$. pom.	9. 14.	3. 7 $\frac{1}{2}$.	4 $\frac{1}{2}$. pom.	1. 3 $\frac{1}{2}$.		Imber maximus. Zephyrus flat validè, sed longè pacatius quàm antea.
☾ 11.	11. 4 $\frac{1}{2}$.	2. pom.	10. 2 $\frac{1}{2}$.	4. 0 $\frac{1}{2}$.	2. pom.	1. 4.		Nubes Cælo dispersæ. Ventus file. Aër tepidus.
♀ 13.	11. 1.	10. pom.	10. 0.	4. 0 $\frac{1}{2}$.	10. pom.	1. 4 $\frac{1}{2}$.		Coelum purum. Ventus file. Aër jucundè tepidus.
☿ 14.	12. 4.	1. pom.	10. 6.	3. 7 $\frac{1}{2}$.	1. pom.	1. 3 $\frac{1}{2}$.		Coelum purum, & Aër solis splendor jucundissimus. Ventus file.
	11. 0.	10. pom.	9. 15.	3. 6 $\frac{1}{2}$.	10. pom.	1. 2 $\frac{1}{2}$.		Coelum purissimum. Aëris amoena tranquillitas.
♀ 15.	11. 10.	6. pom.	10. 9.	3. 6.	6. pom.	1. 2 $\frac{1}{2}$.		Coelum purissimum. Africus flat validè. Veris adventus jucundissimè præsentitur.
♂ 16.	11. 7.	9. antem.	10. 7.	3. 5 $\frac{1}{2}$.	9. antem.	1. 1 $\frac{1}{2}$.		Nubes atræ & spissæ Coelum contegunt. Zephyrus vehementissimè furit.
☉ 17.	11. 4.	12. mer.	10. 5.	3. 3 $\frac{1}{2}$.	12. mer.	1. 0 $\frac{1}{2}$.		Nubes toto Cælo dispersæ vix per aliquas fissuras debiles solis radios interdum transmittunt. Zephyrus flat vehementissimè, & aliquantò rigidiusculè.
☾ 18.	11. 0.	5. pom.	10. 0.	3. 6 $\frac{1}{2}$.	5. pom.	1. 2 $\frac{1}{2}$.		Coelum Nubibus obscuratum. Ventus file.
	10. 14.	9 $\frac{1}{2}$. pom.	9. 14.	3. 7.	9 $\frac{1}{2}$. pom.	1. 3 $\frac{1}{2}$.		Eadem Aëris qualitas.
♂ 19.	10. 14 $\frac{1}{2}$.	1. pom.	9. 14 $\frac{1}{2}$.	4. 0 $\frac{1}{2}$.	1. pom.	1. 4 $\frac{1}{2}$.		Coelum nubibus triste, quæ etiam paulò antè parcam emittebant nivem. Ventus file.
♀ 20.	11. 3.	1. pom.	10. 3 $\frac{1}{2}$.	4. 0 $\frac{1}{2}$.	1. pom.	1. 4. 0.		Tempesta ob hesternam vesperi delapsam pluviam adhuc valdè humida, & Coelum nubibus triste. Ventus file.
☿ 21.	11. 15.	2. pom.	10. 9.	3. 5 $\frac{1}{2}$.	2. pom.	1. 1 $\frac{1}{2}$.		Coelum hætenus semper nubilosum; sed jam serenitas videtur redire, cum sol, quamvis per impuritates splendeat jucundissimè. Ventus file.

Mensis & Dies.	Gradus Thermometri.		Horæ.	Gradus Barometri.		Qualitas Aëris.
	Meridion.	Septentr.		Meridion.	Septentr.	
♀ 22.	11. 4.	10. 3½.	2. pom.	3. 3.	1. 0.	Nubilosa hæctenus omnia, & jam à decimâ indè antè merid. continua pluvia, quæ etiam diutiùs duratura videtur. Ventus filer.
♄ 23.	11. 2½.	10. 2½.	2. pom.	3. 3½.	1. 0.	Coelum nubilosum. Sed Aër jucundè temperatus. Phoenix vix sensibilis.
☉ 24.	Novum.	10. 9.	1½. pom.	3. 3.	0. 7½.	Splendor solis jucundissimus; non tamen sine nubibus. Notus spirat suaviter.
☾ 25.	10. 2.	10. 3.	3. pom.	3. 2½.	0. 7½.	Coelum serenissimum. Zepirus flat vehementiùs.
♂ 26.		10. 8.	2. pom.	3. 2.	0. 7.	Nubes confusè Coelum obvelant. Zepirus valdè sensibilis. De reliquo jucunda tempestas.
♀ 27.		10. 1.	12. mer.	3. 0½.	0. 5½.	Tempestas pluviosa. Zepirus valdè imperuosus, & frigidus.
♄ 28.		9. 13.	1. pom.	3. 3.	1. 0½.	Nubes passim dispersæ, sed cum solis splendore. Tempestas frigida. Ventus mediocriter sensibilis Zepirus.
♀ 29.		10. 0.	1. pom.	3. 4½.	1. 1. 0.	Nubibus maxima pars Coeli contacta. Sole tamen paululum splendente. Zepirus valdè sentitur.
♄ 30.		9. 13.	8½. antem.	3. 5½.	1. 1½.	Coelum purissimum. Zepirus sentitur.
☉ 31.		9. 14½. 10. 6.	8½. antem. 3½. pom.	3. 3. 3. 2½.	1. 0½. 0. 7.	Nubilosa omnia. Phoenix flat vehementer. Sol pulchrè splendet. Sed idem ventus eadem adhuc vehementiâ furit.
Aprilis ☾ 1.		9. 15.		3. 1½.	0. 6½.	Pluvia continua. Ventus idem, sed vix sensibilis.
♂ 2.		10. 4.	12½. pom.	3. 3½.	1. 0½.	Post serenitatem. Nubes atræ redeunt. Ventus idem sed mediocriter flat.
♀ 3.		10. 10. 10. 12. 10. 5.	12½. pom. 4. pom. 10. pom.	3. 2½. 3. 2½. 3. 2½.	0. 7½. 0. 7½. 0. 7½.	Sol splendet jucundissimè, non tamen sine nubibus. Ventus filer; si quis tamen spirat, Zepirus esse videtur. Eadem tempestatis amoenitas; sed Phoenix flat sensibilibiter. Coelum omne Nubibus opertum. Ventus vix sentitus, & si sentitur, Zepirus.
♄ 4.		10. 0. 10. 1. 9. 12.	8. antem. 1. pom. 7½. pom. 9. pom.	3. 5½. 3. 6½. 3. 7½. 3. 7½.	1. 2. 1. 2½. 1. 3½. 1. 3½.	Nubibus totum Coelum opertum. Zepirus cum totâ nocte vehementiùs flaret, adhuc sentitur. Nubes pluviosæ adhuc Coelum occupant; & pluviam vix sensibilem emittunt. Ventus plagâ magis boreali, rigidior & vehementior paululum, flare videtur. Ventus idem cum pluvîâ. Tempestas eadem.
♄ 5.		9. 10.	8. antem. 2. pom.	4. 0½. 4. 0½.	1. 4. 1. 4½.	Tempestas tristis frigore & nive. Ventus idem. Continuat Tempestas turbida, & Ventus idem.
♄ 6.		9. 13. 10. 1.	8. antem. 1. pom.	3. 7½. 3. 7½.	1. 3½. 1. 3½.	Nubes continuæ, spissæ, atræ. Aficus flat valdè sensibilibiter. Eadem tempestatis asperitas. Ventus idem vehementer flat.

Mentis & Dies.	Gradus Thermometri.		Horæ.	Gradus Barometri.		Qualitas Aëris.
	Meridion.	Septentr.		Meridion.	Septentr.	
Aprilis ☉ d. 7.		10. 5.	12. mer. 10. pom.	4. 0 $\frac{1}{2}$. 4. 0 $\frac{1}{2}$.	1. 4. 1. 3 $\frac{1}{2}$.	Sol & nubes promiscuè. Zephyrus flat vehementer. Coelum impurum. Ventus filet.
☾ 8.		10. 2. 10. 4. 9. 15.	8. antem. 3. pom. 10. pom.	4. 0. 3. 7 $\frac{1}{2}$. 3. 7 $\frac{1}{2}$.	1. 3 $\frac{1}{2}$. 1. 3 $\frac{1}{2}$. 1. 3 $\frac{1}{2}$.	Nubes toto Coelo expansæ. Ventus filet. Nubilosa omnia. Ventus leniter à Septentrione spirat. Grandis pluvia. Ventus aut filet, aut est idem.
♂ 9.		9. 14. 9. 12.	9. antem. 6 $\frac{1}{2}$. pom.	3. 7 $\frac{1}{2}$. 3. 7 $\frac{1}{2}$.	1. 3 $\frac{1}{2}$. 1. 3 $\frac{1}{2}$.	Imber cum vento validissimo inter Orientem & Austrum intermedio. Eadem omninò tempestas, præter quòd ventus idem aliquantò pacatior.
♀ 10.		9. 12.	7 $\frac{1}{2}$. antem.	4. 0 $\frac{1}{2}$.	1. 4 $\frac{1}{2}$.	Eadem tempestas, præter quòd pluvia cessat. Post meridiem serenitas redit, & Ventus ad plagam Orientalem pergit.
☿ 11.		9. 10 $\frac{1}{2}$.	6 $\frac{1}{2}$. antem.	4. 0.	1. 4.	Coelum serenissimum. Eurus vix sensibilis.
♀ 12.		9. 15.	10. pom.	3. 6.	1. 2 $\frac{1}{2}$.	Coelum serenissimum. Ventus inter plagam Orientalem & Meridionalem.
♄ 13.		9. 14.	7 $\frac{1}{2}$. antem. 10 $\frac{1}{2}$. pom.	3. 5 $\frac{1}{2}$. 3. 4.	1. 2. 1. 0 $\frac{6}{8}$.	Coelum purissimum, & tempestas jucundissima. Ventus à Meridie spirans vix sentitur. Ejusdem serenitatis tempestas. Sed Ventus ab Occidente spirare videtur.
☉ 14.		10. 4.	2. pom.	3. 4 $\frac{1}{2}$.	1. 1.	Nubes cum splendore Solis. Ventus nisi ab ipsis Septentrionibus, in plagâ inter Occidentem & Bor. intermediâ flat validè.
☾ 15.		10. 3. 10. 4.	11 $\frac{1}{2}$. antem. 8. pom.	3. 5. 3. 4 $\frac{1}{2}$.	1. 1 $\frac{1}{2}$. 1. 1.	Ventus inter Orient. & Mer. flat validè. Coelum à minimis etiam nubeculis purissimum. Coelum impurum, stellarum tamen majorum radios transmittens. Ventus quidem idem spirare videtur, sed multò tenuius & jucundius.
♂ 16.		9. 14 $\frac{1}{2}$. 10. 8.	7. antem. 8. pom.	3. 4. 3. 4 $\frac{1}{2}$.	1. 1. 1. 0 $\frac{6}{8}$.	Coelum continuâ eâque crassâ impuritate nubilosâ obduatum. Ventus vix sentitur; sed videtur tamen spirare ab Austro. Coelum impurum. Ventus ab Oriente lenissimè spirat. Cæterum tempestas calida & sicca.
♀ 17.		10. 7. 10. 5.	12. mer. 10 $\frac{1}{2}$. pom.	3. 5. 3. 5.	1. 1 $\frac{1}{2}$. 1. 1 $\frac{1}{2}$.	Nubes continuæ. Ventus ab Occid. paululùm sentitur. Tempestas sicca & mediocriter calida. Stellæ fulgent inter nubes. Ventus idem eodem modo sentitur.
☿ 18.		10. 13.	1. pom.	3. 5.	1. 1 $\frac{1}{2}$.	Nubes cum splendore solis jucundissimo. Ventus ab Oriente flat sensibilibiter.
♀ 19.		10. 14.	4. pom.	3. 4 $\frac{1}{2}$.	1. 1.	Tempestas eadem; sed idem ventus aliquantò validior.
♄ 20.		10. 15. 10. 12.	1 $\frac{1}{2}$. pom. 7. pom.	3. 4 $\frac{1}{2}$. 3. 4.	1. 0 $\frac{7}{8}$. 1. 0 $\frac{5}{8}$.	Tempestatis eadem jucunditas, & Ventus idem ejusdemque roboris. Procella subitanea & brevis, & à plagâ eadem, Oriental. scil. pluvia item & tonitru.

Mensis & Dies.	Gradus Thermometri.		Horæ.	Gradus Barometri.		Qualitas Aëris.
	Meridion.	Septentr.		Meridion.	Septentr.	
Aprilis ☉ d. 21.		10. 11.	10. pom.	3. 3 $\frac{1}{2}$.	0. 7 $\frac{6}{8}$.	Coelum nubibus obscurum, pluviam mox demissurum videtur. Ventus filer.
☾ 22.		10. 9.	8. antem.	3. 3 $\frac{1}{2}$.	0. 7 $\frac{6}{8}$.	Ventus ab Occidente spirare vix sentitur. Pluvia per totam noctem huc usque continua.
♂ 23.		10. 10.	7 $\frac{1}{2}$. antem.	3. 4 $\frac{1}{2}$.	1. 0 $\frac{1}{2}$.	Coelum magis sole splendidum, quam nubibus impurum. Ventus ab Occidente spirat sensibilibiter.
♀ 24.		10. 6 $\frac{1}{2}$.	10. antem.	3. 5 $\frac{13}{8}$.	1. 1 $\frac{1}{8}$.	Coelum omne pluviosum, & per vices etiam pluvia. Ventus idem magis sentitur.
		10. 4.	10. pom.	3. 5 $\frac{6}{8}$.	1. 1 $\frac{6}{8}$.	Stellarum maxima pars detecta. Ventus idem jucundè spirat.
☿ 25.		10. 10.	6. pom.	3. 5 $\frac{1}{2}$.	1. 1 $\frac{5}{8}$.	Coelum purissimum, & tempestas splendore solis jucundissima & calida, temperante tamen suaviter hunc calorem. Vento Orientali.
♀ 26.		10. 13.	3 $\frac{1}{2}$. pom.	3. 5 $\frac{1}{2}$.	1. 1 $\frac{1}{2}$.	Coelum purissimum; calor magnus. Ventus Orientalis
♄ 27.		10. 11.	9 $\frac{1}{2}$. pom.	3. 5 $\frac{5}{8}$.	1. 1 $\frac{1}{2}$.	Coelum nubibus continuis opertum. Ventus ab Occidente vix spirare sentitur.
☾ 29.		10. 15.	1 $\frac{1}{2}$. pom.	3. 5 $\frac{7}{8}$.	1. 2.	Coelum serenum non tamen sine Nubibus. Tempestas calida. Leniter spirat Ventus à Septentrione.
♂ 30.		10. 8.	1. pom.	3. 5 $\frac{1}{2}$.	1. 1 $\frac{1}{2}$.	Tempestas eadem, præter quod non tam calida. Ventus idem.
Maii ☿ d. 1.		10. 4.	7. antem.	3. 4 $\frac{1}{2}$.	1. 1.	Omnia eadem.
		10. 4.	9 $\frac{1}{2}$. pom.	3. 3 $\frac{1}{2}$.	1. 0 $\frac{1}{2}$.	Coelum totum nubilosum, undè etiam post mediam horam pluvia grandis decidebat, quæ totam noctem & amplius durabat. Ventus inter Septentrion. & Orient. fortiter flat.
☿ 2.		10. 5 $\frac{1}{2}$.	6. pom.	3. 3 $\frac{1}{2}$.	1. 0 $\frac{1}{2}$.	Nubes Coelo passim dispersæ. Ventus inter Orientalem & Meridiem. vix sensibilis.
♀ 3.				3. 2 $\frac{1}{2}$.		Ventus ab Oriente validissimus. Coelum pluviosum.
♄ 4.				3. 3 $\frac{1}{2}$.		Ventus ab Occidente valdè sensibilis. Coelum triste.
☉ 5.				3. 3 $\frac{6}{8}$.		Ventus idem validus. Nubes plurimæ, sed cum Sole.
☾ 6.		10. 12 $\frac{1}{2}$.	12. mer.	3. 3 $\frac{1}{2}$.	1. 0.	Ventus ab Oriente vix sensibilis. Nubes cum Sole.
♂ 7.		11. .3	2. pom.	3. 5 $\frac{1}{2}$.	1. 1 $\frac{1}{2}$.	Tempestas nubilosa quidem, sed jucundissima. Ventus ab Occidente.
♀ 8.			7. antem.	3. 6 $\frac{1}{8}$.	1. 2 $\frac{1}{2}$.	Ventus idem validus. Nubes & Sol.

Menfis & Dies.	Gradus Thermometri.		Horæ.	Gradus Barometri.		Qualitas Aëris.
	Meridion.	Septentr.		Meridion.	Septentr.	
Maii 21. ♂			3. pom.	2. 2.	2. 3.	Solis splendor plurimus, cum calore magno. Ventus à Meridie flat validè.
♀ 22.			1. pom.	2. 3.	2. 4 $\frac{1}{2}$.	Coelum nubibus atris ac densis maximam partem con- tectum. Ventus flat inter Occident. & Septentr.
♀ 24.			7. antem. 7 $\frac{1}{2}$. pom.	2. 2 $\frac{6}{8}$. 2. 3 $\frac{5}{8}$.	2. 5. 2. 6.	Nubes toto Coelo. Ventus ab Occident. flat validè. Pluvia, de reliquo omnia eadem.
☉ 26.			12. mer.	2. 2 $\frac{6}{8}$.	2. 5.	Coelum pluviosum. Ventus ab Occident. validè flat.
☾ 27.			12. mer. 8. pom.	2. 2 $\frac{7}{8}$. 2. 3 $\frac{1}{2}$.	2. 5 $\frac{1}{2}$. 2. 5 $\frac{6}{8}$.	Nubes & Sol. Ventus idem validissimus. Coelum omne nubibus velatum. Venti ejusdem furor aliquantum cessat. Tempestas frigida.
♂ 28.	8. 2.	11. 1.	12. mer.	2. 2 $\frac{1}{2}$.	2. 4 $\frac{1}{2}$.	Pluvia toto Coelo. Ventus idem valdè sensibiliter flat. Tempestas frigida.
♀ 29.	8. 7.	11. 3.	12. mer.	2. 2.	2. 4 $\frac{1}{2}$.	Nubes pluviosæ cum splendore Solis. Ventus idem eâ- dem vehementiâ continuat.
☿ 30.	8. 0.	11. 0.	6. pom.	2. 3.	2. 5 $\frac{1}{2}$.	Nubes pluviosæ cum Sole. Ventus idem leniter spirat.
♀ 31.	8. 7. 7. 12.	11. 2. 10. 13.	0 $\frac{1}{2}$. pom. 8. pom.	2. 3 $\frac{1}{2}$. 2. 3 $\frac{5}{8}$.	2. 5 $\frac{7}{8}$. 2. 6.	Solis splendor jucundus cum Nubibus. Ventus aliquan- tò Borealius validè flat. Nubes & Coelum purum. Ventus idem pacatior.
Junii 1. ♂	7. 14	10. 12.	6. antem.	2. 4.	2. 6 $\frac{1}{2}$.	Sol & Nubes. Ventus inter Occaf. & Mer. valdè sen- sibilis.
☉ 2.	9. 0.	11. 0.	12. mer.	2. 3.	2. 5 $\frac{1}{2}$.	Sol & Nubes. Ventus inter Occaf. & Bor. flat me- diocriter.
☾ 3.	8. 4.	10. 12.	8. antem.	2. 3 $\frac{1}{2}$.	2. 5 $\frac{6}{8}$.	Coelum præter exiguas nubeculas, purum. Ventus idem valdè sensibiliter flat.
♂ 4.	8. 4.	11. 1.	0 $\frac{1}{2}$. pom.	2. 3 $\frac{5}{8}$.	2. 5 $\frac{6}{8}$.	Sol eadem puritate splendet. Ventus inter Occident. & Mer. validus.
♀ 5.	8. 11. 8. 0.	11. 3. 11. 2.	12. mer. 7 $\frac{1}{2}$. pom.	2. 3 $\frac{5}{8}$. 2. 3.	2. 5 $\frac{1}{2}$. 2. 5 $\frac{1}{2}$.	Coelum purissimum. Ventus inter Mer. & Orient. flat sensibiliter. Coelum purissimum. Ventus aliquantò Orientalior flat validè.
☿ 6.	8. 4. 8. 1.	11. 6. 11. 5.	1 $\frac{1}{2}$. pom. 8 $\frac{1}{2}$. pom.	2. 2 $\frac{1}{2}$. 2. 2.	2. 4. 2. 3 $\frac{1}{2}$.	Coelum purissimum. Ventus idem impetuossimè furit. Eadem planè tempestas.
♀ 7.	8. 2.	11. 2.	12. mer.	2. 2 $\frac{5}{8}$.	2. 4 $\frac{1}{2}$.	Nubes totum Coelum occupant, decidente interdum plu- via. Ventus ab Occafu flat cum magno impetu.
♂ 8.	8. 14. 8. 1.	11. 8. 11. 4.	12. mer. 8. pom.	2. 2 $\frac{1}{2}$. 2. 1 $\frac{6}{8}$.	2. 4. 2. 3 $\frac{1}{2}$.	Coelum pulchrum. Nubes exigua. Ventus ab Orien- te flare sentitur. Tempestas eadem profus.
☉ 9.	8. 3.	11. 4.	3. pom.	2. 1 $\frac{6}{8}$.	2. 3 $\frac{1}{2}$.	Sol debiles per nubes radios emittit, post pluviam largif- simam.
☾ 10.	8. 4.	11. 5.	2. pom.	2. 2 $\frac{7}{8}$.	2. 4 $\frac{1}{2}$.	Coelum ferè omne nubibus coniectum. Ventus inter Occidentem & Septentrion. spirat.
♀ 12.			12. mer.	2. 2 $\frac{1}{2}$.	2. 4 $\frac{1}{2}$.	Coelum serenum. Ventus ab Oriente flat validè.
☿ 13.	8. 14.	11. 8.	12. mer.	1. 7 $\frac{6}{8}$.	2. 1 $\frac{1}{2}$.	Nubes & Solis splendor calidus. Ventus ab Oriente sen- titur.

Mensis & Dies.	Gradus Thermometri.		Horæ.	Gradus Barometri.		Qualitas Aëris.
	Meridion.	Septentr.		Meridion.	Septentr.	
Junii ♀ 14.	8. 3.	11. 2.	11. antem.	2. 1 $\frac{1}{2}$.	2. 3 $\frac{1}{2}$.	Totâ nocte præteritâ pluvia continua. Jam verò Nubes adhuc pluviôsâ toto Coelo circumvolitant, vento agitatz validissimo ab Occidente.
♄ 15.	8. 9.	11. 5.	12. mer.	2. 3 $\frac{1}{2}$.	2. 5 $\frac{1}{2}$.	Nubes & Solis splendor. Ventus idem flat validè.
☉ 16.	8. 4.	11. 7.	6. pom.	2. 3 $\frac{1}{2}$.	2. 5 $\frac{1}{2}$.	Calidus & vix minimis nubeculis impeditus Solis splendor. Ventus idem spirat.
☾ 17.	9. 4.	11. 9.	12. mer.	2. 3.	2. 4 $\frac{1}{2}$.	Solis splendor purissimus & calidissimus. Ventus ab Oriente spirat.
♂ 18.	8. 15.	11. 11.	12. mer.	2. 2.	2. 3 $\frac{1}{2}$.	Qualitas Aëris profûs eadem.
♀ 19.	8. 4.	11. 6.	12. mer.	2. 2.	2. 4.	Nubibus totum Coelum contextum. Ventus flat mediocriter ab Occidente.
♃ 20.	8. 14.	11. 12.	12. mer.	2. 2 $\frac{1}{2}$.	2. 3 $\frac{1}{2}$.	Splendor Solis pulcherr. & calidiss. Ventus ab Occidente vix sensibilis.
♀ 21.	8. 10.	11. 11.	12. mer.	2. 1 $\frac{1}{2}$.	2. 3 $\frac{1}{2}$.	Sol per nubium telas splendet. Ventus ab Oriente flat validè.
♄ 22.	8. 0.	11. 5.	1. pom.	2. 0 $\frac{1}{2}$.	2. 2 $\frac{1}{2}$.	Nubila pluviôsâ; cum præcedente nocte continuò ferè plueret. Ventus inter Orient. & Mer. flat validè.
	7. 13.	11. 3.	8. pom.	2. 0 $\frac{1}{2}$.	2. 2.	Imber cum fulgure ac tonitru magno. Ventus idem vix sensibilis.
☉ 23.	8. 3.	11. 5.	12. mer.	2. 0 $\frac{1}{2}$.	2. 2.	Aër adhuc pluviôsus. Ventus vix sensibilis.
☾ 24.	8. 12.	11. 5.	12. mer.	2. 0 $\frac{1}{2}$.	2. 2.	Sol & Nubes promiscuè. Ventus ab Occidente flare sentitur.
♂ 25.	8. 5.	11. 3.	12. mer.	1. 7 $\frac{1}{2}$.	2. 1 $\frac{1}{2}$.	Sol & Nubes. Ventus inter Orient. & Mer. flat validè.
♀ 26.	8. 4.	11. 4.	1. pom.	2. 0 $\frac{1}{2}$.	2. 3.	Antè merid. Sol plurimus; sed nunc Nubes totum Coelum occupantes pluviâ minari videntur. Ventus ab Occidente flat validissimè.
♃ 27.	8. 9.	11. 7.	1. pom.	2. 2 $\frac{1}{2}$.	2. 4 $\frac{1}{2}$.	Sol & Nubes. Ventus idem hætenùs eadem flabat vehementiâ; nunc verò non ampliùs.
♄ 29.	8. 1.	11. 3.	1. pom.	2. 2 $\frac{1}{2}$.	2. 5 $\frac{1}{2}$.	Nubes toto Coelo. Ventus inter Occident. & Sept. flat validissimè.
☉ 30.	8. 3.	11. 5.	2. pom.	2. 1 $\frac{1}{2}$.	2. 3 $\frac{1}{2}$.	Splendor Solis pulcherrimus, cum nubibus. Ventus ab Oriente flat valdè sensibilibiter.
Julii ☾ 1.	8. 8.	11. 8.	1. pom.	2. 1 $\frac{1}{2}$.	2. 3 $\frac{1}{2}$.	Nubes toto Coelo, Solem tamen interdum transmittentes. Ventus inter Septentr. & Orient. flat validè.
♂ 2.	8. 8.	11. 8.	2. pom.	2. 2.	2. 4.	Sol & Nubes. Ventus ab Occidente flat validè.
♀ 3.	8. 8.	11. 8.	2. pom.	2. 1 $\frac{1}{2}$.	2. 3.	Sol & Nubes. Ventus à septentr. flare sentitur.
♃ 4.	9. 9.	11. 12.	12. mer.	2. 1 $\frac{1}{2}$.	2. 2 $\frac{1}{2}$.	Sol plurimus, isque calidissimus. Ventorum altum silentium.
♀ 5.	8. 5.	11. 9.	12. mer.	2. 1 $\frac{1}{2}$.	2. 3.	Sol & Nubes. Ventus inter Mer. & Occident.
♂ 9.	8. 9.	11. 15.	12. mer.	2. 2.	2. 3 $\frac{1}{2}$.	Solis splendor calidissimus, & Nubes, Ventus inter Occident. & Sept. flare sentitur.
♀ 10.	8. 11.	11. 14.	1 $\frac{1}{2}$. pom.	2. 2 $\frac{1}{2}$.	2. 3 $\frac{1}{2}$.	Sol per impuritates splendet. Ventus ab Occidente spirat.
♃ 11.	8. 9.	11. 12.	1 $\frac{1}{2}$. pom.	2. 2 $\frac{1}{2}$.	2. 3 $\frac{1}{2}$.	Sol & Nubes. Ventus à Septentr. vix sentitur.
♀ 12.	8. 4.	11. 12.	7. pom.	2. 1 $\frac{1}{2}$.	2. 3 $\frac{1}{2}$.	Sol & Nubes. Ventus ab Oriente vix spirare sentitur.
♄ 13.	8. 6.	11. 12.	2. pom.	2. 1 $\frac{1}{2}$.	2. 3 $\frac{1}{2}$.	Pluvia continua ferè toto die. Ventus ab Occident. vix spirare sentitur.
☉ 14.	8. 12.	11. 13.	2. pom.	2. 2 $\frac{1}{2}$.	2. 3 $\frac{1}{2}$.	Sol & Nubes. Ventus ab Occident. flat sensibilibiter.
☾ 15.	8. 15.	11. 14.	3. pom.	2. 2.	2. 3 $\frac{1}{2}$.	Sol calidissimus cum Nubibus. Ventus profûs silere videtur. Vesperî pluvia magna cum tonitru insequitur.

Mensis & Dies.	Gradus Thermometri.		Horæ.	Gradus Barometri.		Qualitas Aëris.
	Meridion.	Septentr.		Meridion.	Septentr.	
Junii 16. ♂	8. 9.	11. 9.	1. pom.	2. 2 $\frac{3}{8}$.	2. 4.	Coelum nubibus opertum; & tempestas ab hesternâ pluvîâ frigida. Ventus spirat ab Occidente.
♀ 17.	8. 0.	11. 4.	7 $\frac{1}{2}$. pom.	2. 2 $\frac{1}{2}$.	2. 4 $\frac{1}{2}$.	Coelum Nubibus obscuratum, & pluvia pauca. Ventus flat ab Occidente.
☿ 18.	8. 4.	11. 8.	12. mer.	2. 2 $\frac{1}{2}$.	2. 4 $\frac{1}{8}$.	Sol & Nubes. Tempestas jucunda & sicca. Ventus vix ab Occid. sentitur.
♀ 19.	8. 4.	11. 10.	2. pom.	2. 1.	2. 2 $\frac{3}{8}$.	Sol purissimus. Ventus ab Oriente flat validè. Vesperti pluvia.
♄ 20.	8. 10.	11. 7.	12. mer.	2. 1 $\frac{3}{8}$.	2. 3 $\frac{3}{8}$.	Sol cum nubibus pluviosis. Ventus inter Occid. & Merid. flat mediocriter. Pluvia interdum decedit.
☉ 21.	8. 9.	11. 7.	12. mer.	2. 2.	2. 4.	Solis splendor parvus inter nubila. Ventus flat ab Occidente. Pluvia interdum.
☾ 22.	8. 6.	11. 6.	12. mer.	2. 2 $\frac{3}{8}$.	2. 4 $\frac{1}{2}$.	Tempestas profus eadem.
♂ 23.	8. 6.	11. 6.	12. mer.	2. 3.	2. 5 $\frac{3}{8}$.	Tempestas eadem, pluvîâ per intervalla redeunte.
♀ 24.	8. 9.	11. 6.	12. mer.	2. 3.	2. 5 $\frac{1}{8}$.	Tempestas planè eadem.
☿ 25.	8. 10.	11. 10.	1 $\frac{1}{2}$. pom.	2. 2 $\frac{3}{8}$.	2. 4.	Coelum pulcherrimum. Ventus à Septentr. flat validè.
♀ 26.	8. 3.	11. 7.	1. pom.	2. 2.	2. 4.	Nubilosa omnia. Ventus idem flat mediocriter.
☾ 29.	8. 2.	11. 1.	1. pom.	2. 2 $\frac{3}{8}$.	2. 4 $\frac{6}{8}$.	Haftenus pluviosa tempestas; & nubibus pluviosis etiamnum. Coelum ferè omne contextum. Ventus ab Occidente flat.
♂ 30.	8. 0.	11. 1.	1. pom.	2. 2 $\frac{3}{8}$.	2. 5.	Tempestas pluviosa & frigida; nihilominus tamen tonitrua audiuntur circa hoc tempus merid. Ventus idem.
♀ 31.	8. 6.	11. 4.	1. pom.	2. 2 $\frac{3}{8}$.	2. 4 $\frac{1}{8}$.	Nubes totum Coelum occupantes vix interdum radiis solar. transitum permittunt. Ventus inter Occidente & Septentr. validè flat.
☿ 1. Augusti.	8. 8.	11. 5.	1. pom.	2. 2 $\frac{1}{8}$.	2. 4 $\frac{1}{8}$.	Solis splendor. Ventus ab Oriente vix sentitur.
♀ 2.	8. 9.	11. 5.	1. pom.	2. 2.	2. 3 $\frac{6}{8}$.	Tempestas jucundissima & calida. Ventus idem.
♄ 3.	8. 9.	11. 4.	1. pom.	2. 1 $\frac{1}{8}$.	2. 3.	Tempestas, quam nubes à Calore solis jucundè temperant. Ventus idem, cum paulò antè Occidentalis furiosissimè fœviret.
☉ 4.	8. 1.	11. 4.	1 $\frac{1}{2}$. pom.	2. 2.	2. 4.	Nubes totum Coelum occupant, pluvia interdum parè delabente. Ventus ab Occid. flat mediocriter.
☾ 5.	8. 2.	11. 4.	2. pom.	2. 2 $\frac{1}{8}$.	2. 4 $\frac{3}{8}$.	Nubes cum parco solis splendore, toto die. Ventus idem.
♂ 6.	8. 2.	11. 4.	2. pom.	2. 2 $\frac{3}{8}$.	2. 4 $\frac{1}{2}$.	Tempestas profus eadem.
♀ 7.	8. 4.	11. 6.	2. pom.	2. 1 $\frac{1}{8}$.	2. 2 $\frac{7}{8}$.	Huc usque solis splendor frequentior, quem verò nunc Nubes toto Coelo pendentibus obvelant. Ventus inter Orient. & Merid. leniter haftenus spirans, nunc impetuosiùs flat.
☿ 8.	8. 8.	11. 12.	4. pom.	2. 0 $\frac{6}{8}$.	2. 1 $\frac{1}{8}$.	Solis splendor calidissimus. Ventus ab Oriente flat mediocriter.
♀ 9.	8. 1.	11. 5.	3. pom.	2. 2.	2. 4.	Tempestas pluviosa toto die. Ventus ab Occidente flat validè.
♂ 27.	8. 8.	11. 12.	2. pom.	2. 2.	2. 2 $\frac{7}{8}$.	Coelum pulcherrimum. Ventus flat ab Oriente.
♀ 28.	8. 10. 8. 0.	11. 14. 11. 3.	2. pom. 5. pom.	2. 1. 2. 2 $\frac{3}{8}$.	2. 1. 2. 4 $\frac{3}{8}$.	Solis splendor calidissimus. Ventus silet; sed post dimidia circiter horæ spatium, procella impetuosiùs ab intermediâ inter Austrum & Occident. plagâ furit, crassa nubila advehit, & quamvis paulatim deficiens ad sequentis usque diei observationem durat.
☿ 29.			2. pom.	2. 4.	2. 6.	Solis splendor & Ventus idem, sed deficiens.
♄ 30.	8. 8.	11. 4.	6. antem. 11 $\frac{1}{2}$. a. m.	2. 5 $\frac{6}{8}$. 2. 4 $\frac{1}{2}$.	3. 0. 2. 6 $\frac{6}{8}$.	Tempestas jucundo solis splendore, & Venti lenitate pulcherrima; ventus quidem ejusdem. Ventus spirat ab Oriente.

ADNOTATIONES

*circa observata in Barometris a Mense Decembris 1696.
vel Januarii 1697. ad Menssem usque Augusti
1697. inclusive.*

Observo 1°. quòd in Barometris uno Meridionali, Boreali altero, habitis eadem horâ (sivè antè meridiem sivè post) in utroque observatione, semper gradus, ad quos Mercurius pervenit in Barometro Meridionali, sunt plures duplo, vel triplo quàm in Boreali, & id quidem secundùm observationes hyberno tempore factas, & magna totius Veris parte, nempe à Mense Decembris usque ad diem 8. Maii. At è contrario in observationibus circa finem Veris, & Æstatis progressum, hoc est à die 21. Maii usque ad diem 30. Augusti 1697. mutatus est ordo, & semper in Barometro Septentrionali ad plures gradus perveniebat Mercurius quàm in Barometro Meridionali, licet hoc tempore longè minor esset excessus Septentrionalis suprà Meridionalem, quàm antea foret excessus Meridionalis suprà Septentrionale. Hoc totum clarè ostendunt Observata in Tabulis exhibita.

2°. Observo quòd gradus, ad quos pervenit Mercurius, factis in eodem Meridionali Barometro Observationibus, tam horis antè meridiem, quàm post Meridiem, licet certâ nullâ procedant regulâ, sed modò attingat plures gradus antè meridiem, modò plures post Meridiem, nihilominus inter se collatis singulis vicibus, quibus hæc inæqualitas accidit, fati patet multò sæpius horis antemeridianis plures gradus attingere, quàm horis pomeridianis.

Quid simile etiam observare est in eodem Barometro Septentrionali habitis similiter observationibus tam horis antè meridiem, quàm post meridiem.

Cæterùm non omittendum, quandò uno die in meridionali Barometro plures affurgunt gradus, seu particulæ antè meridiem, respectivè ad post meridiem, vel econtrà plures post meridiem respectivè ad antè meridiem, non sic quoque attolli eodem die in Barometro Septentrionali; nam licet ut plurimum similem ordinem fervent, nihilominus identidem contrarium evenit, quemadmodum patet ex Tabulis, ita ut scilicet dum in Barometro Meridionali graduum particulæ crescunt antè Meridiem, & decrescunt post meridiem, in Barometro Boreali illo eodem die particulæ decrescant antè meridiem, & post Meridiem crescant.

Imò ut id insuper addam in Barometro Meridionali, gradus uno die observati antè meridiem quantum excedunt eodem pariter die observatos, sed post meridiem,

diem, tantundem etiam (vel ferè) in Barometro Septentrionali gradus illo die observati antè meridiem superant illos observatos rursus post meridiem, quamvis id perpetuò non eveniat, sed sæpè admodum. Hujus itaque exemplum ad majorem claritatem sit.

8. die Januarii 1697. antè meridiem digiti, seu si placet gradus, quorum subdivisiones factæ intelliguntur in octonas partes, uti notatur in Tabulâ sub die 26. Decembris, digiti, inquam, seu gradus.

<i>In Barometro Meridionali</i>		<i>In Septentrionali</i>	
Antè meridiem	nº. 4.	Eodem die	nº. I. $3\frac{1}{8}$
Post meridiem	nº. $3.7\frac{1}{2}$		nº. I. $3\frac{1}{8}$
Undè differentia erat	nº. $\frac{1}{2}$		nº. $\frac{1}{8}$ h. e. $\frac{1}{8}$

Similiter nonâ die Januarii.

Antè meridiem	nº. $3.6\frac{7}{8}$	Eodem die	nº. I. 3.
Post meridiem	nº. $3.6\frac{7}{8}$		nº. I. $2\frac{3}{4}$
Undè differentia erat	nº. $\frac{1}{8}$		$\frac{1}{4}$ h. e. $\frac{1}{8}$

Rursus 2. die Febr:

Antè meridiem	nº. $3.5\frac{1}{4}$	Eodem die	nº. I. $1\frac{7}{8}$
Post meridiem	nº. $3.4\frac{7}{8}$		nº. I. $1\frac{1}{8}$
Undè differentia erat	$\frac{6}{8}$		$\frac{6}{8}$

Et sic quoque evenit in aliis non paucis.

A D N O T A T I O N E S

Altitudinis Barometri, dum Nix cadit, Sol splendet aut Cælum est nubilum

Observo 1º. Barometrum singulis diebus, licet inter se aëris conditione similibus, hoc est in quibus singulis Sol splendet, aut in quibus Cælum est nubilum, vel ningit &c. Barometrum, inquam, illis diebus inter se similibus adhuc similem, altitudinem graduum non servare; nam e. g. tam die 19, quàm 22. Dec: 1696. Cælum erat serenum, & Solis splendor, & tamen

Altitudo Barometri die 19. erat nº. $5\frac{2}{8}$

Et die 22. erat nº. $5\frac{7}{8}$

Similiter tam die 20. & 21. quàm die

24. Decemb: Cælum erat nubilum,

& ningebat, & tamen altitudo Barometri

die

die 20. erat	n ^o . 5 $\frac{1}{8}$
die 21. erat	n ^o . 5 $\frac{5}{8}$
die autem 24. erat	n ^o . 5 $\frac{3}{8}$

Observo 2^o. quòd Cœlo sereno seu splendente Sole Altitudo Barometri non nubilis diebus est major, quàm nubilo cœlo, & cadente nive, ut patet ex tabulâ comparando diem 22. Decemb. 1696. diebus 20, & 21. pariter Decembris, at verò aliis diebus è contra se habet, nempè est minor altitudo sereno cœlo, & splendente Sole, quàm nubilo, & nive cadente, ut patet ex eâdem Tabulâ, comparando diem 19. Decemb: prædictis diebus 20. & 21. pariter Decembris 1696.

Similiter comparando diem 31. Decembris 1696. in quâ totâ die Solis splendor purissimus, summa altitudo Barometri nempè n^o 4. 0. $\frac{1}{3}$ fuit major, quàm summa altitudo dierum 4. & 5. Januarii 1697. in quâ continuæ nubes totâ die finè ullo Solis splendore.

At verò comparando diem 12. Januarii 1697. in quâ continuæ nubes, cum prædictâ die 31. Decembris, in quâ Sol purissimus, contrarium observatum est, nempè quòd

Summa altitudo Barometri existente Sole purissimo fuit minor	n ^o . 4. 0. $\frac{1}{3}$
quàm summa altitudo Diei 12. Jan. in quâ Cœlum continuò nubilum	n ^o . 4. 1. $\frac{1}{4}$

Alia his similia exempla in Tabulâ facilè animadverti possunt.

Observo 3^o. quòd frigus intensissimum aëris, & remissum ejusdem aëris non trahunt necessariò secum diversam altitudinem in Barometro, ut patet, comparando diem 31. Decembris 1696., vel 3. Januarii 1697. in quibus frigus intensissimum, cum die 4^a. vel 5^a. Januarii 1697. in quibus frigus remissum; imò die 8. Januarii frigus nullum asseritur, & tamen omnibus istis diebus eadem erat altitudo Barometri nempè 3--7 $\frac{1}{4}$. Similiter die 11. Januarii, in quâ frigus grande, & die 17. Januarii, in quâ frigus nullum, imò aër tepidus, qualis in Vere esse solet, & tamen utrâque illâ die erat eadem altitudo Barometri nempè n^o. 4. 1. Alia his similia exempla ex Tabulâ facilè colligi possunt.

ADNOTATIONES

Quædam circa Thermometrorum Observationes.

NOTO 1^o. circa Observationes habitas per Thermometra à die 23. Januarii Anno 1697. usque ad 30. Augusti ejusdem anni, noto inquam 1^o. quòd in Thermometris, uno Orientali, nempè ad Orientem locato, & altero Occidentali, nempè ad Occasum sito, habitâ eâdem horâ in utrâque observatione, nempè die 23. & 24. Januarii altitudo graduum semper major fuit in Orientali, quàm in Occidentali.

Postmodum aliter locatis Thermometris, uno nempe in Meridionali situ, altero in Septentrionali, qui situs in subsequens omnibus observationibus non est amplius immutatus, & facta adhuc in utroque Thermometro eadem die, atque hora observatione, semper observata est major altitudo graduum in Thermometro Meridionali, quam in Septentrionali, incipiendo, ut dixi à die 23. Januarii 1697. & successive progrediendo usque ad diem 23. inclusive Mensis Martii ejusdem anni; licet ipsa die 28. Januarii novum fuerit adhibitum Thermometrum Meridionale, ut ibi asseritur.

Verum postea die 24. Martii asseritur adhibitum novum rursus Thermometrum Meridionale, cumque, etiam solito Septentrionali Thermometro facta sequenti die observatione, cepit apparere mutata proportio Thermometrorum; major scilicet altitudo in Septentrionali, minor in Meridionali; nam in Meridionali erat n^o. 10-2. & Septentrionali n^o. 10-3., ut patet ex Tabula; imò prætermittis deinde ad plures dies observationibus in Thermometro Meridionali, sed iterum die 28. Mensis Maii 1697. in utroque reassumptis semper observata est valde notabiliter major altitudo in Septentrionali, quam in Meridionali, & id quidem continuo progressu ad diem usque 28. Augusti inclusive ejusdem anni 1697.

Nota 2^o. quod excessus altitudinis quousque in prioribus observationibus perduravit, in Meridionali respectivè ad Septentrionale erat trium vel saltem duorum plus minus graduum, at verò post adhibitum novum Thermometrum Meridionale incipiendo, ut diximus supra, à die 28. Januarii, tunc excessus altitudinis in Meridionali respectivè ad Septentrionale, cepit minor apparere, nimirum unius circiter gradus, ut patet ex Tabula in Analecto 2^o. positâ. Similiter autem quando in posterioribus observationibus à die 24. Martii, seu melius à die 28. Maii, adhibito juxta superius indicata novo Thermometro Meridionali, cepit apparere major excessus altitudinis in Thermometro Septentrionali, respectu Meridionalis, tunc talis excessus singulo die observatus usque ad diem 28. Augusti; ultra quem non sunt factæ amplius observationes, erat quoque saltem duorum circiter graduum, sed reipsa ut plurimum erat trium, & quid amplius, ut patet ex Tabula. Quæ porro contraria mutatio excessuum altitudinis modò in Meridionali Thermometro, modò in Septentrionali, an sit referenda in mutatum unum ex Thermometris, puta Meridionale, an verius in aliud quid, nunc non excutio, præsertim cum pariter

In Barometris Meridionali, & Septentrionali, quorum nullum in totâ serie observationum asseritur mutatum, adhuc tamen à die 29. vel etiam 25. Decembris 1696., usque ad diem non quidem 25. Martii 1697., uti notatum est in Thermometris, sed benè 8. Maii 1697. altitudo erat major in Barometro Meridionali respectu Septentrionalis, & excessus hujusmodi altitudinis erat non raro

rarò duorum & quid ampliùs graduum, at multò læpiùs trium etiam circiter graduum, ut patet ex Tabulâ. Verùm in observationibus posterioribus à die scilicet 21. Maii usque ad 30. Augusti inverso ordine altitudo graduum erat major in Barometro Septentrionali, quàm in Meridionali, sed tamen excessus non erat, secundùm has observationes, tantus in Septentrionali respectu Meridionalis, quantus, secundùm priores observationes, erat excessus in Meridionali respectu Septentrionalis; nam tunc, uti monuimus, altitudo Meridionalis excedebat plerùmque ad tres gradus, & quid ampliùs. At verò nunc altitudo econtrà Septentrionalis nec per unum integrum gradum excedit Meridionale, sed solum per aliquot plùs minùs octavas partes unius integri gradùs, ut patet legenti observationes in Tabulâ expressas.

Ceterùm contraria hæc excessuum altitudinis permutatio in his Barometris Meridionali, ac Septentrionali, quæ eadem semper fuere adhibita pro universâ observationum serie; cuiam causæ sit tribuenda, mihi non videtur tam promptum statuere, nisi forsan variationi ortùs Solis in diurnis circulationibus, quæ scilicet Hyeme & post Veris initia fiunt propiùs plagam Meridionalem; undè hæc magis forsan à sole alteratur, tuncque major est altitudo in Barometro Meridionali respectu Septentrionalis; at verò appropinquante Veris fine, & succedente æstivo tempore, tunc Solis exortus diurnâ circulatione fiunt magis propè plagam Borealem; undè hæc magis forsan à Sole alteratur, tuncque major evadit altitudo in Septentrionali Barometro respectu Meridionalis. Verùm tamen admodùm hæsitanter sint dicta; oportet enim animadertere an cætera benè consentiant.

3°. Noto quòd ultimis diebus Jan: putà 29. & 30., nec non aliis Febr: frequentibus, ut 1°. 2°. 7°. 8°. 9°. aliisque, in quibus observatum est modicum vel nullum frigus, tunc in Thermometro Meridionali, & proportionaliter in Septentrionali, altitudo graduum erat major v. g. gradus

n°. 10. & $\frac{12}{10}$ partes

vel n°. 10. & $\frac{6}{10}$

vel n°. 10. & $\frac{13}{10}$

vel n°. 10. & $\frac{7}{10}$

vel n°. 10. & 14.

vel n°. 10. & 10. &c.

At verò aliis diebus ejusdem Mensis Febr: in quibus observatum est frigus vehemens, seu admodùm sensibile, ut die 3°. Februarii, die 4°. & 5°. tunc in Thermometro Meridionali, & proportionaliter in Septentrionali, graduum erat aliquantum minor v. g. n°. 10. $5\frac{1}{2}$ vel n°. 9. $10\frac{1}{2}$ vel 9. 9. vel 9. 12.

Neque dubium moveant Dies non ultimi Jan. nempe 25. 26. 27. & 28. in quibus asseritur frigus intensissimum, & tamen in Thermometro Meridionali

altitudo graduum designatur major, nempe graduum n°. 11. 10. vel 11. 11. &c. quàm in supradictis diebus ultimis Jan: putà 29. & 30. ac sequentibus Februarii, in quibus frigus asseritur modicum, vel nullum; hoc, inquam, dubium movere non debet: si quidem in ambabus prædictis observationibus non est adhibita eadem mensura, nempe idem Thermometrum Meridionale; sed diebus non ultimis Jan: frigidissimis adhibitum unum, ultimis verò diebus ejusdem Jan: & sequentibus. Febr. non frigidis adhibitum aliud loco prioris; undè

Distincta Thermometra sæpè sæpiùs inter se pari passu non procedant, consequenter mensuratis unâ mensurâ diebus frigidissimis, & diebus non frigidis aliâ diversâ mensurâ (quod sic minimè factum in sequentibus Observationibus à me suprâ allatis) non possunt benè illa inservire ad ostendendum intentum nobis propositum.

4°. Aliud fortassè ultriliùs adnoto, videlicet frigus dierum intensissimum nec pendere à peculiari vento, nec absolutè ab ullo vento. Non à particulari vento, quia die 31. Decembris 1696. erat frigus intensissimum flante Coro; die 2. Jan: erat frigus quàm intensissimum flante vehementer Phœnice, & die 25. Jan: erat frigus ingens valdè sensibilibiter flante Circio, die verò 27. Jan: erat maximum frigus, sed flante vehementer aliquantulùm Euro & dieb. 25. Febr: & 2. Martii erat frigus non exiguum, sed flante vix sensibilibiter Phœnice, & die 28. Febr: erat frigus non exiguum, sed flante vehementer Noto. Insuper verò, ut patet ex Tabulâ superiùs citatâ, diebus 26. & 28. Jan: erat frigus acutissimum, intensissimum, & sic etiam diebus 3. 4. 5. & 26. Febr: & aliis, absque ullo tamen vento. Quarè ex his & aliis, quæ addi possent, colligitur, dierum frigus nec à particulari vento procedere, nec absolutè ab ullo vento nobis sensibili.

Hic addo solùm, quòd flante Africo, semper in aëre frigus exiguum aut nullum est; ut patet ex cunctis (demptâ unâ) observationibus circâ hunc ventum habitis, putà observationibus dier. 29. & 30. Jan:; item dier. 1. & 18. Febr: item dier. 9. & 15. Martii. Dixi autem præter unam, quia observatio habita die 1°. Martii (nisi error sit) asserit, Africo valdè flante, adhuc durare idem frigus dierum antecedentium, in quibus putà diebus 28. 27. & 26. Febr: notatur frigus maximum.

2°. Addo, quòd neque serenitas, aut nubes, nec calor ipse in aëre ambiente connexionem servant cum particulari vento, imò nec absolutè cum vento.

In primis serenitas (hoc nomine intelligo dum in aëre Solis splendor est purissimus, seu continuus, vel saltem plurimus) non connectitur cum particulari vento; nam die 31. Decemb: 1696. Solis splendor erat purissimus, & spirabat Corus. Die 2°. Jan: 1697. Solis splendor plurimus, sed flabat Phœnix, qui etiam 4°. die flabat, sed tunc Cœlo undique nubiloso, & absque ullo Solis splendore: sic etiam die 31. Martii antè Meridiem nubilosa omnia flante Phœnice, post meridiem verò Sol pulchrè splendet Phœnice flante eodem modo.

Die

Die 17. Jan: Sol continuus, sed flabat Zephirus, sic etiam die 25., & 30. Martii.

Die 27. Jan. Solis splendor continuus, sed flante Euro. Quid simile etiam die 11 Aprilis.

Die 15. Martii Cœlum purissimum, sed flante Africo.

Die 12. Aprilis Cœlum serenissimum, sed cum vento à Meridie sensibili.

Præterea verò die 19. Febr. Sol pulchrè splendebat plurimâ illius diei parte, absque ullo tamen vento.

Et die 23. Cœlum purissimum absque ullâ nubeculâ, & absque ullo vento, nisi Circio vix sensibili.

Die verò 25. Cœlum purissimum, & absque ullo vento, nisi Phœnice vix sensibili, & sic quoque die 2^a. Martii, quamvis die 3^a. subsequenti eodem Phœnice vix sensibili Cœlum fuerit continuis nubibus obtectum.

Et die 8^a. Martii Cœlum serenissimum absque ullo vento, & sic etiam die 14. Martii, & aliis in Tabulâ notatis. Quare hinc

Patet, quòd serenitas, seu splendor Solis in aëre nec connectitur cum particulari vento, sed indifferenter invenitur modò cum uno, modò cum altero, nec absolutè connectitur cum vento, & sinè omni vento habetur.

Idem profus valet de Nubibus totum Cœlum occupantibus; nam hæ modo cum uno, modò cum alio vento observatæ sunt, ut patet ex Tabulâ, modò absolutè cum nullo vento, ut die 19, 20, 21, 22, 26. 28. Jan: in quibus nubila continua absque ullo vento, & sic quoque die 3, 5, 8, 11, 12, 13, 14. Febr., & rursus die 4. & 5. Martii, item die 8^a. Aprilis, quibus singulis diebus nubila continua, & nullus ventus. Idem patet etiam aliis diebus, si Tabula benè observetur.

Deniquè nec calor insignis in aëre connectitur cum particulari vento, nec absolutè cum vento; nam dies 16. Aprilis 1697. calida, & sicca cum vento ab Oriente lenissimo, &

Dies 25. calida, & Cœlum purissimum cum vento Orientali suaviter calorem temperante; imò die 26. Cœlum purissimum, magnus calor flante vento Orientali.

Item die 17. & 18. Junii Solis splendor purissimus, & calidissimus cum vento ab Oriente, &

Die 8. Augusti Solis splendor calidissimus vento ab Oriente mediocriter flante.

Præterea die 29. Aprilis Cœlum potiùs serenum, & tempus calidum sed vento à Septentrione leviter spirante.

Die 21. Maii Solis splendor plurimus cum magno calore, vento à meridie validè flante

Die 16. Junii calor, sed cum vento valido ab Occidente, & cum hoc vento vix sensibili dies 20. calidissima.

Dies 9^o. Julii cum Solis splendore plurimo calidissima cum vento inter Occidentalis & Septentrionalis, flante.

Tandem dies 4^o. Julii cum solis splendore plurimo calidissima, sed sine ullo vento; sic quoque die 28. Augusti. Die verò 15. Julii Sol calidissimus cum nubibus, sed silente prorsus vento. Quare ex his, & aliis, quæ addi possent, constat, quòd nec insignis calor in Aëre connectitur cum particulari vento, nec absolute cum vento.

5^o. Denique noto juxta totam observationum seriem in Tabulâ sæpius laudatâ expressarum, quòd

Dies omnium frigidissimi fuere

Anno 1696. Dies 31. Dec. ——— } in quibus frigus intentissimum
An. 1697. Dies 12, 13, 15. Jan. }

Item Dies 2. Jan. in quâ multò intensissimum.

Dies 26. 28. Jan. in quibus maximum.

Et Diebus 4. 5. Februarii vehementer stringens

Item 26, 27. 28., in quibus ferè maximum.

Omitto alios dies Mensium Martii, Maii, & Junii, in quibus Tempestas frigida, ut patet in Tabulâ.

Dies omnium calidissimi fuere

Anno 1697. Dies 26. Apr. & 21. Maii, in quibus calor magnus

Dies 17, 18, & 20. Junii, qui calidissimi.

Sic etiam Dies 4. 9. 15. Julii, qui calidissimi

Item 8. Aug. & 28. calidissimi

Omitto alios dies Aprilis & Junii, in quibus tempestas calida.

Præterea altitudo maxima Thermometri Meridionalis (non tamen considerato prior illo) utpotè paucissimis diebus adhibito putà 5. vel 6. Jan. 1697. at bene consideratis reliquis duobus ad omnes deindè observationes adhibitis uno post alterum;

Maxima igitur altitudo Thermometri

Meridionalis fuit gr.	Septentrionalis fuit gr.
Die 27. Febr. n ^o . 11. 3.	Die 20. Aprilis & etiam 29. n ^o . 10. 15.
15. Martii n ^o . 11. 10.	7. Maii n ^o . 11. 3.
21. Martii n ^o . 11. 13.	8. Et etiam 13. Junii n ^o . 11. 8.
8. Martii n ^o . 12.	18. Et etiam 22. ejusd. n ^o . 11. 11.
14. Martii n ^o . 12. 4.	20. Jun. &
Omitto alios dies Feb. & Mart. in quibus parùm absimiles altitudines notantur.	4. ac 13. Jul. n ^o . 11. 12.
	14. Jul. n ^o . 11. 13.
	10. Et 15. Jul. etiam.
	28. Augusti n ^o . 11. 14.
	9. Julii. n ^o . 11. 15.
	Mi-

Minima Altitudo Thermometri

Meridionalis fuit gr.		Septentrionalis fuit gr.	
Die 30. Maii	n°. 8. 0.	Die 3. Febr.	n°. 8. 11.
Prima Junii	n°. 7. 14.	4. Febr.	n°. 8. 10.
22. Junii	n°. 7. 13.	Eodem die, sed horâ aliâ præ-	
31. Maii	n°. 7. 12.	cedenti	n°. 8. 9 $\frac{1}{2}$.

Maxima Altitudo Barometri.

Meridionalis fuit gr.		Septentrionalis fuit gr.	
Die 15. Jan. 1697.	n°. 4. 2 $\frac{3}{8}$.	Diebus 3., & 4. Junii	n°. 2. 5 $\frac{1}{8}$.
23. Febr.	n°. 4. 2 $\frac{1}{8}$.	1. Junii	n°. 2. 6 $\frac{1}{8}$.
		30. Augusti	n°. 2. 6 $\frac{1}{8}$.
		Eodem die sed aliâ horâ ante-	
		cedenti.	n°. 3. 0.

Minima Altitudo Barometri.

Meridionalis fuit		Septentrionalis fuit.	
Die 1. Aprilis 1697.	gr. 3. 1 $\frac{1}{8}$	Die 18. Febr. antè meridiem	n°. 0. 7 $\frac{1}{8}$
27. Febr.	3. $\frac{1}{8}$	post meridiem	n°. 0. 7
14. Junii	1. 7 $\frac{6}{8}$	26. Martii	n°. 0. 7
		1. Aprilis	n°. 0. 6 $\frac{1}{8}$
		27. Martii	n°. 0. 5 $\frac{6}{8}$

Quædam Notæ circa Barometra & Thermometra inter se comparata, juxta Observationes in prædictâ Tabulâ positas.

Noto 1°. Thermometra, & Barometra non ita sibi respondere, ut quâ die respectivè ad præcedentem crescit, vel decrescit altitudo graduum in Thermometro, tunc etiam crescat, vel decrescat altitudo in Barometro; licet enim hoc non tam rarò contingat, sæpiùs tamen contrarium evenit, quod manifestè patet ex Tabulâ.

In Meridionali Thermometro		In Barometro	
Die 29. Jan. 1697.	n°. 10. 2	n°. 4. 1 $\frac{1}{8}$	
30.	n°. 10. 12 crescit	n°. 3. 7 $\frac{1}{8}$ decrescit	
31.	n°. 10. 7 decrescit	n°. 4. 1 $\frac{6}{8}$ crescit	
Die 1°. Feb.	n°. 10. 6	n°. 3. 7 $\frac{1}{8}$	
2°.	n°. 10. 12 crescit	n°. 3. 5 $\frac{1}{8}$ decrescit	
3°.	n°. 10. 5 $\frac{1}{8}$	n°. 3. 5	
4°.	n°. 9. 9 decrescit	n°. 3. 6 $\frac{1}{8}$ crescit	

Et quid simile observatur in aliis pluribus subsequentibus diebus sinè ullâ tamen certâ regulâ.

Similiter in Septentrionali Thermometro,		& Barometro
Die 29. Jan. 1697.	n°. 9. 5 $\frac{1}{2}$	n°. 1. 5 $\frac{1}{8}$
30.	n°. 10. 13 crescit	n°. 1. 3 decrefcit
Die 3. Febr.	n°. 9. 5 $\frac{1}{2}$	n°. 1. 1 $\frac{1}{8}$
4.	n°. 8. 9 $\frac{1}{2}$ decrefcit	n°. 1. 3 $\frac{1}{8}$ crescit
Die 5.	n°. 8. 13 $\frac{1}{2}$	n°. 1. 3 $\frac{1}{8}$
6.	n°. 9. 7 $\frac{1}{2}$ crescit	n°. 1. 2 decrefcit

Et quid fimile observatur in pluribus aliis fuccedentibus, dies nulla tamen conftanti lege.

Noto 2°. neque etiam fibi mutuò respondere quoad dies maximæ altitudinis graduum, nec pariter minimæ, quod totum patet ex Tabulâ, imò etiam ex fuprà notatis à nobis circa maximas, & minimas altitudines tam in Thermometris feorfim fpectatis, quàm in Barometris; nam juxtâ ibi adnotata

Altitudo maxima fuit.

Thermometri Meridionalis.	Barometri Meridionalis.
Die tam 8 ^a . quàm 14. Martii n°. 12. 4	Die tam 15. Jan. quàm 23. Feb. n°. 4. 2 $\frac{1}{8}$
Thermometri Septentr.	Barometri Septentr.
Die 15. Julii, & 28. Aug. n°. 11. 14	Die 30. Augufti n°. 2. 6 $\frac{6}{8}$
Imò die 9. Julii n°. 11. 15	Imò eodem die fed horis præced. n°. 3.

Altitudo minima fuit.

Thermometri Meridionalis	Barometri Meridionalis
Die 21. Junii n°. 7. 13	Die 21. Feb. n°. 3. 0 $\frac{1}{8}$
Imò diè 31. Maii n°. 7. 12	Imò die 14. Junii n°. 1. 7 $\frac{6}{8}$
Thermometri Septentr.	Barometri Meridionalis.
Die 4. Feb. n°. 8. 10	Die 1 ^a . Aprilis n°. 0. 6 $\frac{1}{2}$
Imò eod. die, fed horis præced. n°. 8. 9 $\frac{1}{2}$	Imò die 27. Martii n°. 0. 5 $\frac{6}{8}$

Quarè ex hix omnibus liquidò conftat Incrementa, & Decrementa graduum in Thermometris, ac Barometris non ab eâdem caufâ pendere, fed incertâ, ac variâ prorfus methodo procedere.

Aliæ, & alio modo Adnotationes circa observata in prædictâ Tabulâ Qualitatum Aëris expreffâ procul dubio fieri poffent, quas interim folertioribus relinquimus.

DE
INSECTIS.

Tom. VI.

Kkk

DE

INSIST

18

18

18

D E
I N S E C T I S.



Orruptio seu putrefactio, prout Nobis videtur, nonnisi digestio, seu Alteratio quaedam est rerum, quâ de unâ sensibili specie transeunt in alteram, undè veteres ipsam quoque concoctionem $\sigma\eta\psi\omega$, aliquandò nominarunt. Formæ rerum æternæ ac certæ sunt, ac infinitatem abhorret Natura; pares ergò productiones pari sub conditione molietur. Quod igitur cunctorum Generatio Animantium ex ovo originem ducat, cum de Quadrupedum nec non ipsius nominis volatilium etiam, ac Piscium ortu ex ovo res jam notior evaserit, cur quæso idem circâ Insecta in dubium ponetur? Quapropter licet ista ex patri materiâ proficisci à tot sæculis, imò etiam nunc à non paucis perperam creditum, nihilominus jam antè nos Viri apud recentiores experientissimi quorum agmen ducit celeberrimus Kedi, quamplurimis observationibus satis reprobarunt, neque aliter experientia nos docuit, dum positis plaustris in aliquo Campo, ibi sæpius non aderant muscæ, aliave Insecta, quæ postmodum in multitudinem propè infinitam excreverunt non sinè maximo militum fastidio. Quænam ergò fuit eorum generandorum germana ratio? Nunquid ubertas putredinum varii generis? hæc utique occasionem aliquam præbuit, reipsâ tamen non effecit; siquidem ubi primùm Insecta exigui numeri oblato tam abundanti pabulo optimè nutriebantur, ibi postmodum tanquàm in congruo nido propria etiam locarunt ova, quæ, accepto idoneo incubationis fomento, ac novæ fermentationis principiis, novas deindè Insectorum myriades protulerunt. Non igitur à stratis illic passim Cadaveribus fuere progenita, at in illis: sicut enim si parvulos Testudinum foetus vere novo ex Terrâ prodire cernas, non proindè ex Humo earum origo est, cum nobis planè constet earum ova etiam integro anno latuisse defossâ, ut nimirum Terra veluti uterus interno calore tepidus, & externo deinde aëris, ac Solis amplius incalescens ovis illis sensim incubatum præberet, & foetus demùm excluderentur; sic proportionem servata intelligere convenit tum de Insectis illis, tum de reliquis nativatem suam in herbis, floribus, fructibus, cortice, gallis, aliisque id genus habentibus; hæc enim cuncta Piscium (plurimorum) more in lucem veniunt, quos ova in luto ponere,

ubi depressior est aqua , ut ibi maturescant ipsarum foetus , jam diu satis innotuit. Quod & Locustarum exemplo , quæ luti & aquæ videntur filia , inferius à nobis afferendo amplius firmabitur.

Neque hic penitus reticendum , quòd prima Budensi obsidione Epidemicus quidam morbus inter nos grassabatur , quo homines nonnisi ferè internis Vermibus vexabantur & ego ipse in magnum vitæ discrimen videbar adductus , continuâ Vermium molestissimâ per os ejectione , neque aliter cæteris accidere poterat , ubi tot inter hominum , equorumque cadavera non modò nidos sibi sed & prolem numerosam fecerant obscena animalcula , quorum minima ac levia femina ventus , & sæpius aër tam ad coquinaria , & vinaria vasa , quàm in os ipsum ob locutionem aut aliter patens , facile immiserat , indè verò in Ventriculi cavitationem facilè delabentia , & à succis ibi repertis aptam pro novi animalculi exclusionem fermentationem adepta , ita Vermes illi nobis admodum infensi hostes ortum suum intrà nos ipsos duxere.

Quod totum consonat observationi in Aquilæ Anatomia aliàs memoratæ in cuius intestinis (quemadmodum delineari curavimus) quosdam Vermiculos offendimus , occasione quidem putredinis , sed aliâ verè effectivè causâ progenitos , cum in Aquilæ communiter cadaveribus vescantur , quæ etiam ab aliis Insectis lambuntur , & horum foetura fædantur , consequenter multa hujusmodi seminum ab Aquilis deglutiuntur , in quarum ventriculis invento apto nido seu utero Vermes abundè proferunt.

Non ignoro posse aliquos hunc Vermium sive in nobis , sive in Aquilis ortum ab ovis deducere , non illis quidem extrinsecus illatis , sed congenitis , & novæ fermentationis occasione exclusis , quibus sanè non est animus refragari , præsertim cum unà mecum adversus putredinis patronos sentiant , qui naturæ ipsi quodammodò injuriam faciunt , putantes artificium adeò mirabile animalis noviter geniti ab ipsâ absque præordinato semine , sed fortuito putrescentis corporis succorum concursu procreari. Horum siquidem hominum placitum extrà rationem esse , jam indicata , & alia plura id genus experimenta satis , superque convincunt.

INSECTA,

Quæ, ad Ripas Danubii & Tibisci inveniuntur.

Sunt, Vel.	Terrestria.	{	<i>Anchytra bipennia.</i>	{	<i>Apes.</i>	
				{	<i>Papiliones.</i>	
		{			{	<i>Blattæ, Muscæ.</i>
			<i>Anchytra quadripennia.</i>	{	<i>Papiliones.</i>	
	{	{	<i>Vagini pennia.</i>	{	<i>Locustæ.</i>	
				{	<i>Scarabæi.</i>	
				{	<i>Cimices.</i>	
	{	{	{	<i>Pedara non alata.</i>	{	<i>Araneæ.</i>
					{	<i>Erucæ.</i>
					{	<i>Fullones.</i>
{	{	{	<i>Anchytra quadripennia.</i>	{	<i>Perlæ.</i>	
				{	<i>Perlæ.</i>	
{	{	{	<i>Anchytra bipennia.</i>	{	<i>Muscæ.</i>	
				{	<i>Culices.</i>	
{	{	{		{	<i>Vermes lit: A.</i>	
				{	<i>Vermes lit: B.</i>	
				{	<i>Squilla.</i>	
	<i>In Aquis degentia.</i>					

Duo inter Cætera, Notanda veniunt.

Primò Papilionis species; Claff. I. Fig. a.

Secundò, Locustæ species; Claff. III. Fig. 6.

INSTRUMENT

Given under the Great Seal of Great Britain

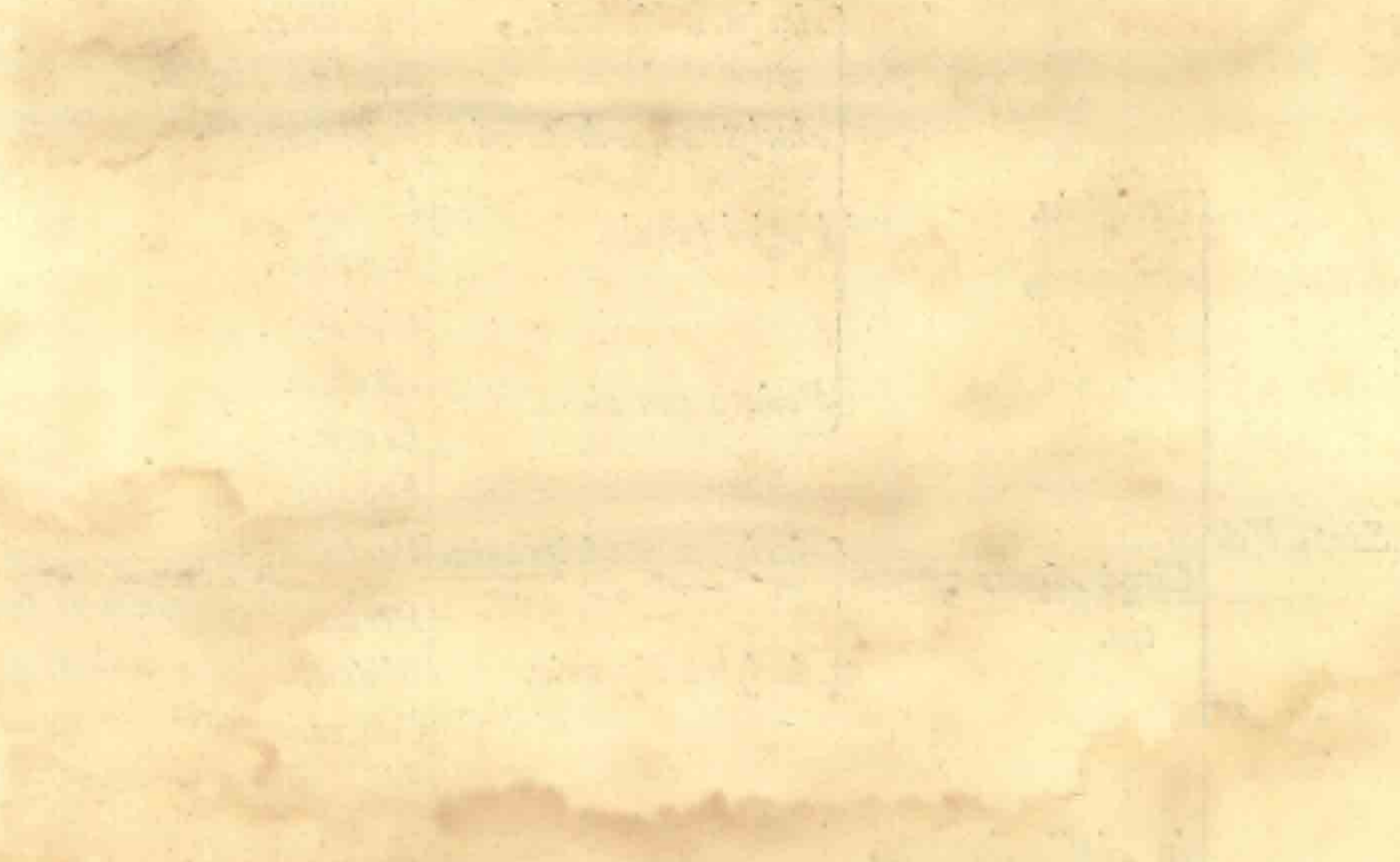

Witness my hand and the Great Seal of Great Britain at London the 10th day of June 1708

INSECTA TERRESTRIA,

Anelytra, Bipennia.

Vespa.*Blatta.**Papilio.*

Anno 1688. die circiter 20. Augusti cum navi obviam irem Serenissimo Duci Lotharingæ in Castra, quæ ad Belgradum Cæsarei, locum obsidentes ponebant, properanti contigit mihi videre in Danubio non longè à confluentibus Tibisci quoddam papilionum genus in maximâ copiâ ibi circumvolitantium, consimile planè ei quod Zahn in sua mundi mirab. Oeconomîa scrutin. 4. disquisit. 3. cap. 18. §. 2. allegat. Undè etiam illum locum hîc exscribere, & ipsius insecti figuram hîc delineare operæ pretium duxi, is verò sic se habet.

Fig.



„ Papilionis quandam speciem circa Mosam Fluvium quotannis mirè produci
 „ solitam memorat Zodiacus Medicogall. Ann. 2. mens. Septemb. Obs. 3. his
 „ verbis: singulis annis octiduo aut decendio antè vel post festum D. Laurentii, si
 „ serenum fuerit tempus per biduum, aut triduum circa vesperam animadvertitur
 „ emergere à flumine Mosâ insignis Papilionum copia albissimorum, pellucidiffi-
 „ morum, extremæ tenuitatis, exiguo post tempore in flumen relabentium; ea
 „ propter Mannæ Cœlestis nomine donatorum. Ejusmodi insecta planè inter se

Tom. VI.

Nnn

„ simi-

„ similia ope binarum alarum, summâ tenuitate & pelluciditate præditarum,
 „ non secus ac reliquum corpus volitant: in extremitate quæ capiti obversa
 „ est, obtinentia duas productiones capillari tenuitate pollicari longitudine, cau-
 „ dæ bifurcatæ quandam speciem præbentia quoad reliqua non ad figuram spe-
 „ ctantia; vide loc. citat.

*Papiliones.**Anehytra.**Quadripennia.*

INSECTA TERRESTRIA,

Vaginipennia.

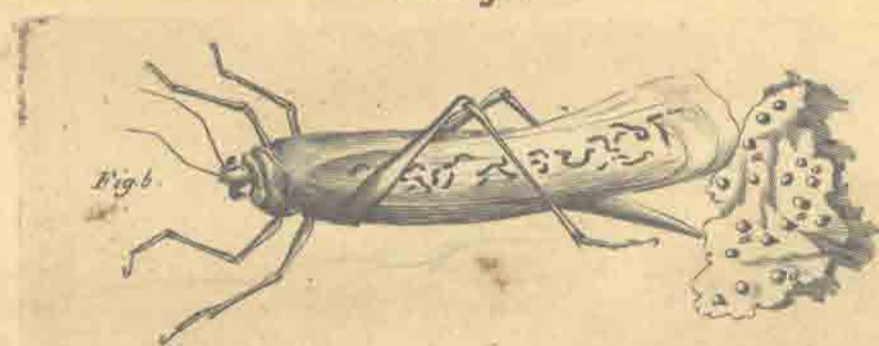
Locustæ.

Hæc species Locustarum anno 1689. 90. & 91. Hungariam, Moldaviam, Valachiam, Bulgariam & Serviam miserabiliter infestarunt.

Notandum prætereà, quòd anno 1691. circa æquinoctium autumnale via propè Lippam, ultra milliare integrum, talibus Locustis fuerit repleta, & quidem omnibus mortuis, & inter glebas terræ lutosæ foraminibus *a. a. a.* undique perterebatas, jacentibus. Foraminibus hisce visa est inesse quædam materia, quod finè dubio semen erat, ab hisce animalculis ingestum, ex quo terræ caloris incubantis beneficio futuro anno nova pocreari solent.

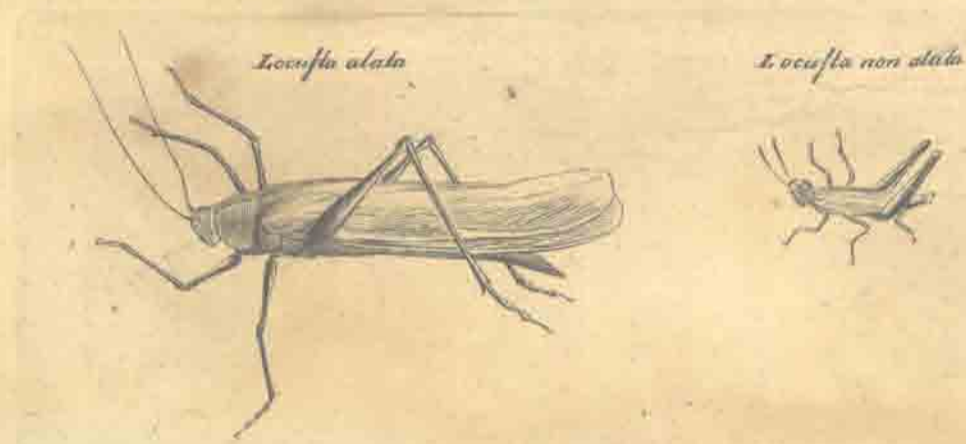
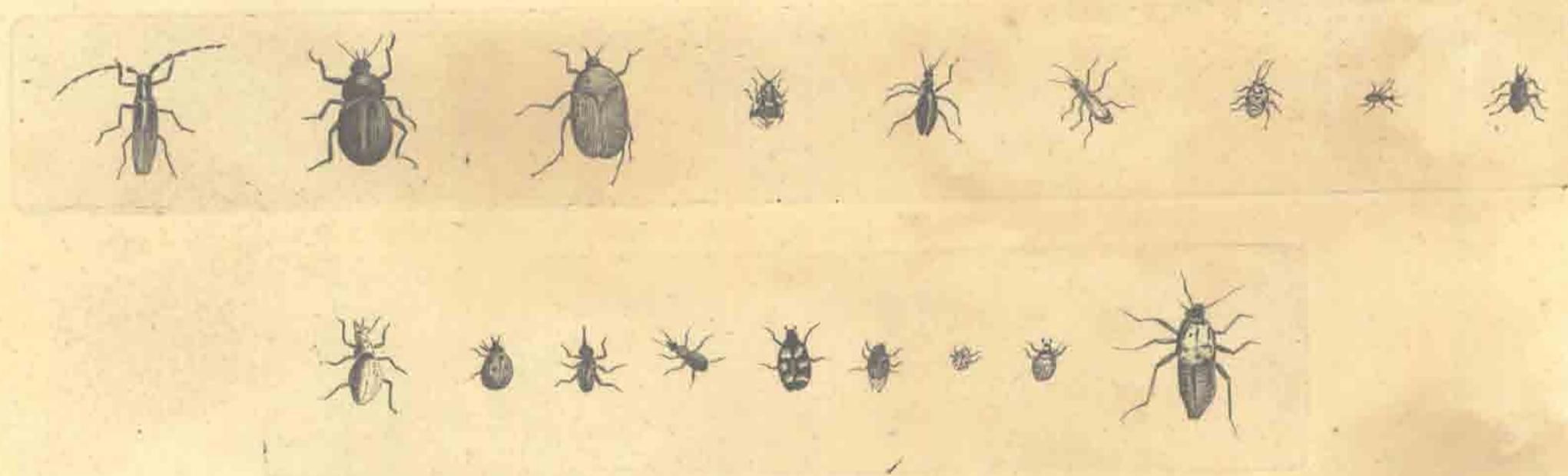
*Scarabæi.*

NEW YORK
LIBRARY OF THE
MUSEUM OF THE CITY OF NEW YORK

[Faint, illegible text, possibly bleed-through from the reverse side of the page]

INSECTA TERRESTRIA,
Pedata non Alata.

Cimices.

Cimex hirsuticornis (a. a.)
per Microscopium visa. (b. b.)



Aranea.



INSECTA TERRESTRIA,
Aptera Multipeda.

Erucae.



Fullones.



INSECTA, CIRCA AQUAS VAGANTIA;
Alenytra Quadripennia.

Perlae.

Perla

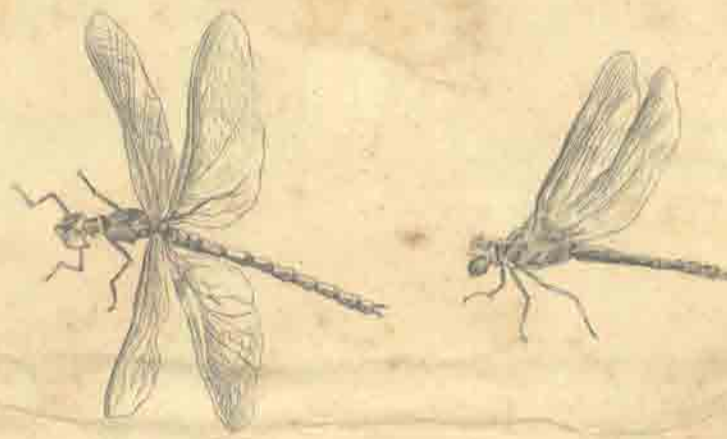

Anehytra Bipennia.

Perla



Musca.

Musca



per Microscop. visio

Musca cornuta



Harum ingens copia visa est in Danubio propè Thabor, anno 1696. die 18. Junii.

Culices.



Culix militum in Castris
Lorenstium & rosetto grandis



Culix per Microscop. visio



OFFICE OF THE
INSPECTOR GENERAL
U.S. DEPARTMENT OF JUSTICE

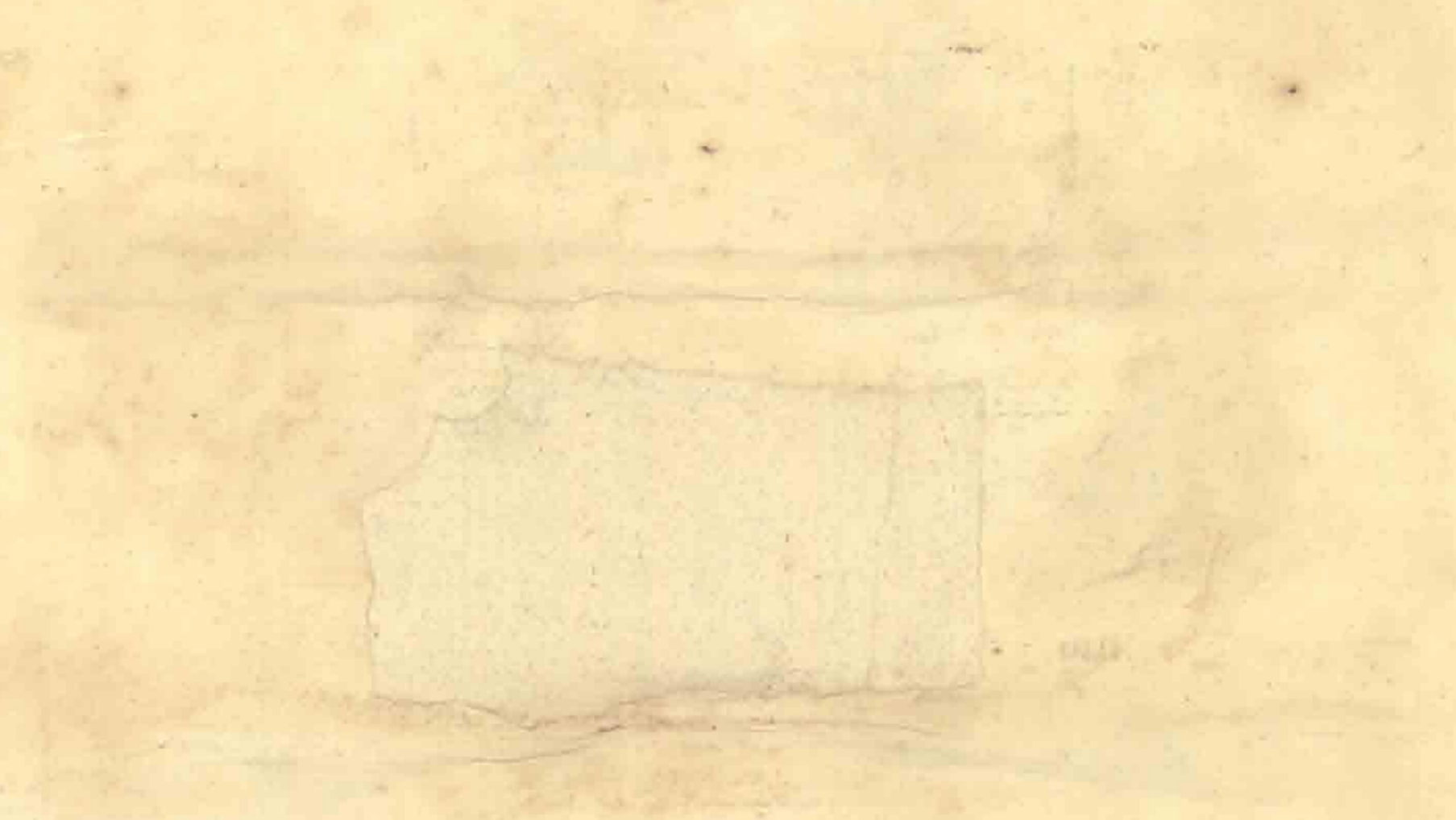

U.S. DEPARTMENT OF JUSTICE

110

INSECTA AQUATICA,
SIVE
In Aquis degentia.

In palude propè Sablia.

In piscinâ ad Sobodisca.

Tipulæ, a. a. a. a. a.



Vermes Capilliformes a. a. a.

Per Microscopium
visæ b. b. b.



Per Microscopium
visi. b.



In Foraminibus Tibisci ubi Cancri reperiuntur.

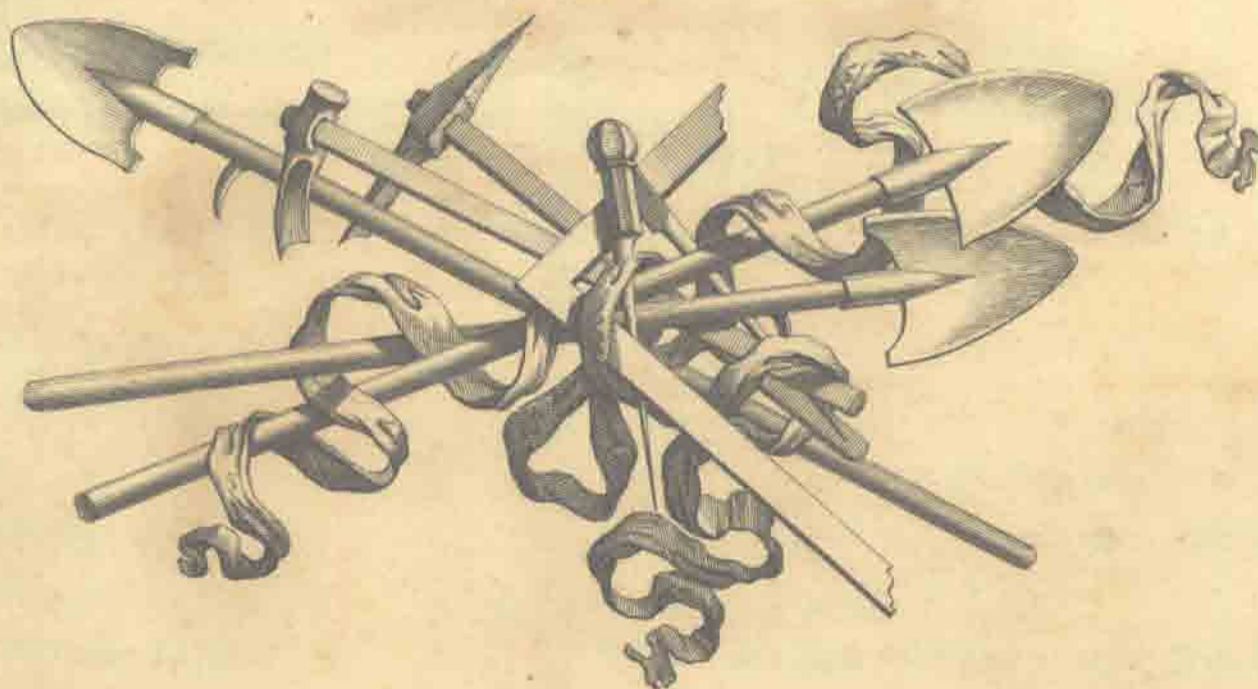

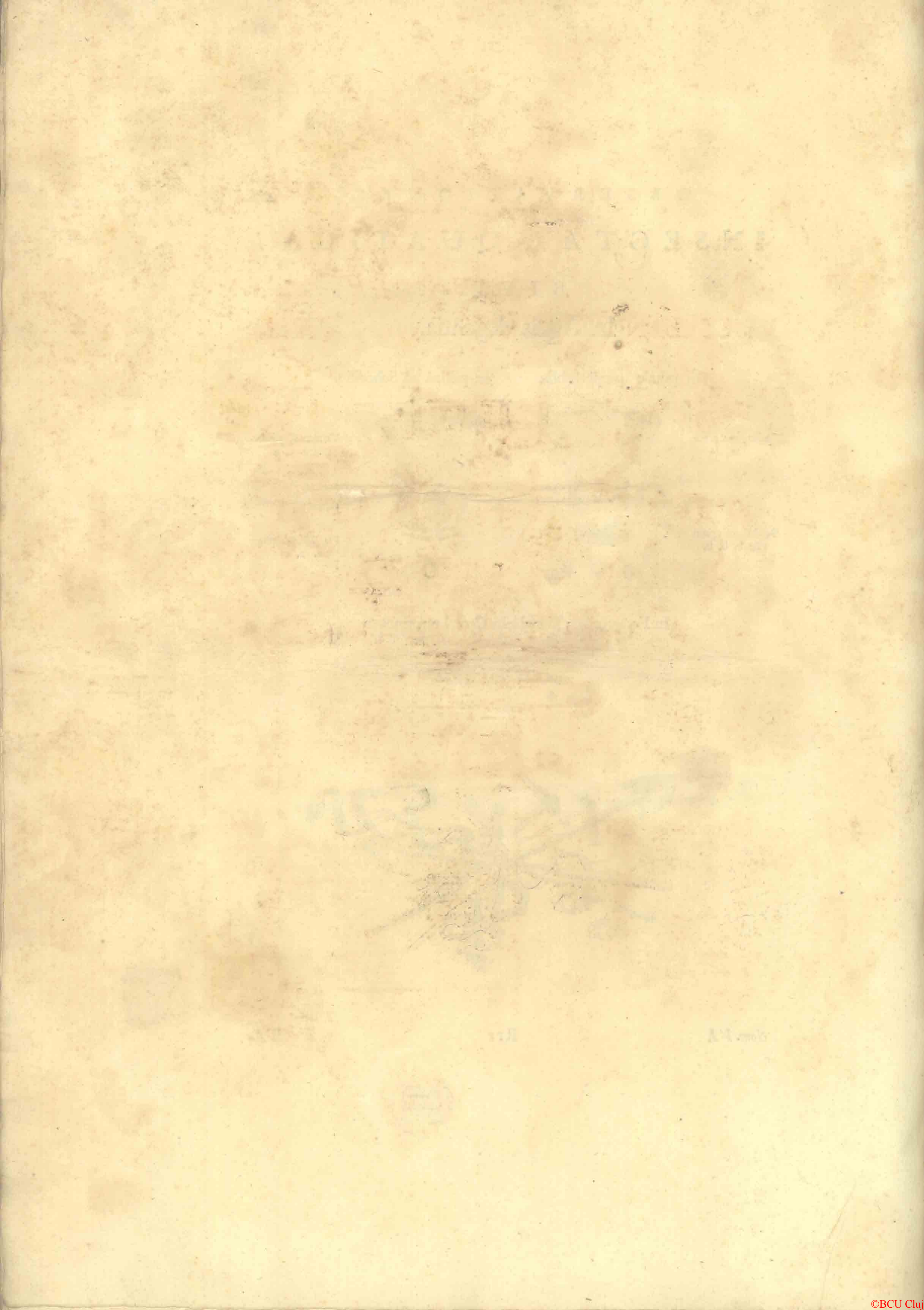

T O M I V I.
 MISCELLANEARUM OBSERVATIONUM,
 I N D E X
 M A T E R I A R U M
 E T O R D O
 T A B U L A R U M.

D E Fontibus Danubii	Pag. 1. ad 6	— XIII. Glandula, pars intestini, oculus &c.	
Post folium D.		— XIV. Lopus Hepatis &c.	
Tabula I. Delineatio Topographica veræ scaturiginis Danubii		— XV. Hepar.	
— II. Tractus Regionis Doneschingæ &c.		— XVI. Lien & Cor	
— III. Delineatio Topogr. fontium quos vulgò Danubii vocant.		— XVII. Sceleton Husonis	
— IV. Mappa situationis fontium Danubii		— XVIII. Dissectio parvi Husonis &c.	
— V. Profila duo		— XIX. } Pertinentes ad prædictum Husonem	
Observationes Anatomicæ in avibus &c.	9. ad 11.	— XX. }	
Tabula VI. Anatomia Aquilæ Melanæetos		— XXI. }	
— VII. Onocrotalus		Observationes Anatomicæ in Lutrâ	16
— VIII. Onocrotali Offa &c.		Tabula XXII. Renes & Uterus Lutræ	
Observationes Anatomicæ de Husone	15	— XXIII. Hepar & Pulmones	
Tabula IX. Explicatio Viscerum Husonis		De experimentis ad mensurandam velocitatem aquæ Danubii & Tibisci	23
— X. Anatomia Husonis		Tabula mensuræ velocitatum aquæ Danubii	25
— XI. Oſtopagus Husonis		— — — — — Aquæ Tibisci	27
— XII. Vesica natatoria aperta		Annotationes ad Tabulas præcedentes	29
Tom. VI.		De varietate aquarum Danubio sese immiscentium	33
		S s s	Tabu-

Tabula XXIV. Experimentorum &c.

— XXV. Experimentorum habitorum in aquis thermalibus &c.

— XXVI. Experimentorum & Anatomia fontium aqua cuprea &c.

Adnotationes circa observationes & experimenta supra notata 43. ad 48

Catalogus Plantarum circa Danubium spontè nascentium 51. ad 76

De Quadrupedibus ad ripas Danubii 79. ad 82

Tabula XXVII. Cornua speciosa Arietis &c.

— XXVIII. Cornua Damae monstruosa

Observationes habitæ cum Barometris & Thermometris 85

Tabula representans variationes qualitatum aëris 87. ad 100

Adnotationes circa observata in Barometris &c. 101. ad 110

De Insectis Danubii & Tibisci. 113. ad finem usque.

F I N I S.

Hagæ Comitum ex Typographiâ & Iconographiâ.

R U T G. C H R I S T. A L B E R T S.

